新京日日新聞
夕刊
一月十九日
發行所 新京日日新聞社
發行人 十河榮忠
編輯人 和波
印刷人 水越内之介

床・窓枠 ベニヤ板 樺甲板
吉川商會
新京老松町七 電③二九一三番

開拓戰士を育てる 訓練本部の陣容
愈よ四月一日開設

青少年義勇隊制度を永劫不變の方針の下に發展的擴充を圖る訓練本部の設置問題は、日滿開拓史上に一エポックを劃するものとしてその籌備狀況について各方面から多大の關心を持つて注目されてゐるが昨年十月十六日の籌備事務打合會、同十七日の第一回幹事會に引續く數次の關係者會議の後十一月六日訓練本部事務局開設以來、籌備事務頗る順調に進展

一、訓練本部内部機構整備涉外連絡要領に關する事項
一、關係業務の承繼に關する事項
一、新制度に基く各種訓練所指導方針並に經營事項等全般的に審議が續行され一月迄には參事級以上の首腦部、二月中には副參事、書記等の人員の銓衡を終了三月中に總括的最後的準備を完了し豫定通り四月一日開設の運びに向ふものと見られるに至つた、訓練本部籌備委員會の構成は委員會幹事會、事務局の三段構への下に設置され、委員會は開拓總局長を委員長とし、幹事會は稻垣拓植委員會局長を幹事長とし、何れも拓植委員會、滿洲國政府、滿拓滿鐵、大使館敎務部、協和會がこれに參畫してゐる、訓練本部に對する法的根據としては原則的には日滿兩國の合作機關となる關係上これが監督權については日本側も保留するが、表面的には滿洲國法令に基き組織されるものと見られ、右法令にもとづき訓練本部の主たる業務は

一、訓練所にたいする指導統制
二、基本、特別訓練所の經營

とされ、本部組織は一室三部（總務室、總務部、管理部、訓練部）となるべく從つて經營部に於ける各執行機關は

訓練本部　基本、特別訓練所
滿鐵　自警村訓練所
滿拓　甲種訓練所
省縣　乙種小訓練所

に分類されるが、これが經費は本年に限り滿拓訓練局特別會計に於て代行し物資配給についても同樣の措置が講ぜられる筈で、首腦部の人選についても既に總務部長には拓務本省某課長、訓練部長には現滿拓某課長が協和會入りの後協和會を代表して入り、管理部長についても滿拓某課長と夫々内定されたといはれ、訓練本部の準備は意外に早く完了するものとも見られてゐる、なほ訓練本部の設置に基き從來現地各訓練所毎に區々たりし訓練所幹部の身分については一元的に統制されその給與待遇についても適正なる措置が講ぜられる筈である

首相秘書官發令

【東京國通】十九日辭令
内務事務官　高橋貢
任内閣總理大臣秘書官

内地中小工業の滿洲移駐を再檢討
資材爭奪の惡影響を考慮

日本中小犧牲産業の對滿移駐問題は時局の進展と滿洲開發諸計畫の促進に伴ひ急速なる招致策が要望され日滿各關係機關においてもそれぞれ豫算を計上對策を考究中であるが、端なくも移駐と共に當然需要過多を見込まれる石炭配給不圓滑問題に關聯し、中小工場の移駐については漸次消極的とならざるを得ないことが判明一抹の暗影が投ぜられるに至つた、即ち昨年來の石炭配給不圓滑狀況は本年度なほ全く解消の見込みなく從つて火力發電等の絕對必要部分に使用される石炭消費についても節約を要請せられる今日、日本において不急不用事業たる平和産業の大量進出は滿洲における絕對必須産業に消費せられる石炭配給量を減少せしめる惧れ多分にありかたがた資材配給方面においても割込む餘地なき部面に日本よりの進出によつて資材の爭奪が行はれる時は、資材の不自然なる昂騰も豫想されかくて移駐によつて却つて滿洲産業界を萎微せしめる結果となるので滿洲開發に當つての絕對必要なる小工場の進出は兎も角、一般中小工業の移駐は初期の計畫に比し若干はこれを變更、相當程度對滿進出をチエツクしなければならないものとし目下關係方面に於いて再檢討を加へつつある

生鮮食料品の關稅引下げ斷行か
物價高の原因を研究調査

滿洲物價高は滿洲の特殊事情よりして複雜なる各種の原因があるが、その一因は滿洲物價構成上關稅及び鐵道運賃の占める比重の大なることで最近關係業者間にはこれが早急引下げを要望する聲が高まつてゐる、これに對し政府部内にも生活必需品の關稅引下げ論が行はれてゐるので目下經濟部當局に於て研究調査を進めてゐるが

これによれば生活必需品の輸入關稅は平均して大體從價一割程度であるが更に大きく鐵道運賃の占める比重は大體價格構成の二割以上を占めるものと見られてゐる

而して關稅減免の對象となるものは差しあたり生鮮食料品と見られるが最近に於ける魚貝類、蔬菜類、青果等の異常な値上りは仕入價格の昂騰も勿論その一因ではあるが

更に重大原因としては荷物の包裝荷造りの不完全なること、輸送取扱の亂暴なること、輸送期間の長いこと等のため破壞又は腐敗するものが多いため結局單價の値上りを惹起することとなるので、これに對する關係各方面の善處が要望されてゐる

わが砲彈の好餌
高城鎭確保の皇軍猛追擊

【漢口十八日發國通】十六日夜半高城鎭を中心とする西大別山系主峰線陣地に據る湯恩伯、孫震兩軍の蠢合部隊數ケ師を擊破、これを確保したわが川俣、熊谷、的野、吉川、高野、澤山、中山部隊は夜間攻擊を續けその一部は十七日朝來高城鎭東南方に迂回作戰を敢行敵の虛を衝いて百十一師に屬する千五百を潰亂せしめ主力と相呼應して壯烈なる山岳戰により各所に敵を擊破しつゝあり、また有園部隊は十七日夜高城鎭西方十キロの敵據點高子披に突入同地に據る約二千の敵を蹂躪したが更に十八日早朝同地北方高地に蟠居する敵を猛攻潰滅せしめ北方に追擊中で隨縣北方地區一帶の敵はわが巧妙果敢なる攻擊の前に全く統制を失ひわが銃砲彈の好餌となつてゐる

魯東地區の討匪行

【濟南十八日發國通】〇〇部隊管下魯北地區における討匪狀況左の如し

一、〇〇部隊江田枝隊は十五日午後四時相城附近において陰明山匪約六百と遭遇これを潰走せしめた敵遺棄死體六十、鹵獲品小銃十六、外套五十

一、同枝隊は十六日午前十時呂莊において陣地構築中の張步雲匪を擊退し更に瓦店附近の匪團は陣地を構築總兵力千二百にしてわが各部隊はこれに猛攻を加へ遂に擊退せしめ更に進擊の手を緩めず所在の敵を擊破しつつ伊村に到着、十七日當面の匪團を掃蕩〇〇に向つて猛攻中で十六日の戰果は敵遺棄死體廿被服多数を鹵獲した

地方長官異動

【東京國通】内務次官、警保局長、警視總監は既報の如く決定したが、これに伴ふ内務人事異動も十八日夜左の如く内定、十九日の臨時閣議に内務三役と共に附議正式決定の上即日發令された

石川縣知事　成田一郎
任土木局長
山梨縣知事　土居章平
任石川縣知事
神奈川縣總務部長　安岡正光
任山梨縣知事

西南五省案實現不可能
蔣の懷柔に反對

【香港十八日發國通】内外政治情勢急迫のため蔣介石は十七日急遽昆明より重慶に引揚げたが當地に達した情報によれば去る十日より十七日までの昆明滯在中數回にわたつて龍雲以下地方將領と會見、惡化せる中央雲南關係の融和に努むるとともに過般設置された軍事委員長昆明行營の軍事指導に當つたといはれる、但し蔣の努力にもかゝはらず西南の軍事統制は滇緬鐵路基礎工事の促進ならびに昆明の防空施設擴充方策以外には殆んど具體的效果上らずたゞ現在盧漢指揮下に湖南に出動せる雲南軍の廣西移駐の件を承認せしめたに止まつた模樣である、しかし蔣はその代價として雲南に對し雲南省内において二軍六ケ師の編成につき許可を與へてをり、肝心の蔣提案になる廣東、廣西、湖南、貴州、雲南の西南五省連防案ならびに五省連防總司令設置案は茲に龍雲の反對に遭ひ當分實現不可能の情勢にあるといはれる

滅共鐵壁の防壘に
明朗、蒙疆の新建設
掃匪、治安肅清工作進む

【大同十八日發國通】冬季攻勢の徹底的破碎を機會に治安の良好ならざる靈邱、渾源、應縣各縣の所謂蒙疆南疆地區一帶の拔本塞源的肅清を斷行し南方より伸びる匪團の跳梁に對して鐵壁の防壘を築くべく晉北政廳では本年初頭を期し渾源縣に南疆辦事處を設置、皇軍各部隊と協力して積極果敢な討伐を開始すると共に大大的な宣撫工作を續行早くも非常な成果を收めつつある、まづ討伐行動においては去る七日五山山脈の峻嶮を越えて裘風嶺一帶の匪賊掃蕩を完了、また十日に至つては車道口において鐵有德の率ゆる晉綏軍約三百を急襲し敵死體百九十餘に達する戰果を收めたほか懷仁においては四十名の匪團を完全に潰滅するなどその活躍目覺ましいものがある、一方對民衆工作としては無住地帶の設定をはじめ匪民分離による民心把握の諸工作が順調に進捗しつつあり就中自動車道路新設については南方線の根幹をなす渾源、靈邱間四十キロをはじめ難工事を豫想される山岳地帶を縱斷する數線も既に調査ならびに諸準備を完了解氷期を俟つて着工の豫定でありこれに並行する警察隊の分散配置その他の諸對策も着々として進行四月までには同方面は滅共特殊地帶としての不動の態度を整へるはずで明朗蒙疆の建設に一段の光彩を添へることとなつた

新舊首相、各相の事務引繼（上）十七日午前九時首相官邸において事務引繼を了へて（左）米内首相（右）阿部前首相（下）1午後二時より文部省大臣室にて新舊兩文相の事務引繼 2午後二時から商工省大臣室にて新舊兩商相の事務引繼 3午後二時より厚生省大臣室にて新舊兩厚相の事務引繼 4午後一時半より遞信省大臣室にて新舊兩遞相の事務引繼

興亞院會議
新政權支援方策協議

【東京國通】米内首相は十六日組閣第一聲において支那事變の處理は既定方針に則り今後支那新中央政府の成立發展を全幅的に支援する旨を明言したが、汪精衞、王克敏、梁鴻志の三巨頭會議も近く青島において開催されることに確定したので政府は十九日午後二時半より首相官邸に新内閣による第一回の興亞院會議を開催總裁米内首相をはじめ、副總裁有田外相、櫻内藏相、畑陸相、吉田海相出席、最近に南京の興亞院連絡部長會議に出席した柳川興亞院總務長官を迎へて詳細に現地の報告を聽取し、新政權支援に對するわが方今後の方策につき協議を重ねることとなつた

米の對日經濟壓迫 ます〳〵露骨化
無條約狀態繼續は不可避

【東京國通】現行日米通商航海條約は昨年十一月廿五日アメリカ側の廢棄通告によりいよいよ一週間後の本月廿六日以降失效することとなつてゐるが、目下の情勢ではわが方の友好的努力に拘らず日米兩國間における無條約狀態の繼續は不可避と見られるに至りわが財界ではその成行ならびにこれに對する政府の對策につき深甚の注意を拂つてゐる即ちアメリカ政府はわが方の長江開放聲明に應じてたとへ今後日米兩國が通商上無條約狀態を現出するとしても本邦の輸出關係はグラント大統領令を採用しまた本邦船舶に對する噸稅ならびに鹽豪稅については國務省の命令に依り何れも差別待遇をかけず從前通りの取扱ひをなす旨の方針を發表してゐたにも拘らず、一方現行條約失效後における本邦人のアメリカ居住に關する期限問題につき明確なる態度を表明し得ないのを初め最近の措置としてガソリン精製、機械對日輸出を禁止すること、アメリカ石油會社より本邦に派遣中のアメリカ人技師のアメリカ送還をアメリカ石油同業者に指令するなど諸種の對日壓迫措置を講じて居り着々アメリカ議會においても對日禁止案を可決實施せんとする機運濃厚な情勢にあるのでこれ等の諸點よりアメリカの對日非友好的經濟壓迫はますます露骨化し無條約現出は不可避を豫想してをり斯の如き情勢にあるだけにこれに對應する政府當局の打開策に注意を拂つてゐるわけである

特定國に禁輸 技師を召還

【ニューヨーク十八日發國通】アメリカ政府は昨臘二十日日本並にソ聯等の特定國に對し飛行機用ガソリン精製機械類の道義的禁輸を決定したが、十八日のヘラルドトリビューン紙ワシントン特電はアメリカの對日ソ經濟壓迫がそれだけに止まらず右禁輸措置の實施に先立ち日ソ兩國においてアメリカ人技師の建設中のガソリン精製工場の工事中止措置を命令した旨次の如く報じてゐる

國務省當局は昨年十二月二十日特定國に對する飛行機用ガソリン精製機械類を禁輸するに非ざれば國内石油諸會社に對し百萬弗で契約し日本に建設中のガソリン精製工場の工事をアメリカの國策的見地から中止するやう要請した、同樣の趣旨はソ聯においてアメリカ側の手で建造中だつたガソリン工場の工事に對してもなされたが右のアメリカ石油諸會社は國務省の要請を容れ契約不履行による七十五萬弗の損失をも省みず日ソ兩國の工事に從つてゐたアメリカ人技師の本國歸還を命じた

暫定協定の回答を澁る

【ワシントン十八日發國通】アメリカ筋の洩すところに依れば堀内駐米大使は昨年末ハル國務長官に對して、日米通商條約の失效を招く兩國間の新通商條約締結に關する交涉が續行される間の暫定的措置として最惠國約款を含んだ暫定相互協定締結を提起した模樣である、これに對しハル國務長官は何ら公式の回答を與へず唯「この問題は全般的な日米兩國關係調整に關するグルーアメリカ大使と日本外務省間の會談の結果に依り決定したい」旨答へたといはれる

人事往來

着京

▲鈴木伸一氏（會社員）十八日東京ヤマトホテル
▲丸山益三氏（會社員）同
▲木村旦治氏（清水組）富士屋旅館
▲杉木賢治氏（土木請負業）國都ホテル
▲新居四郎氏（富士電氣專務）同
▲竹内基氏（淺野スレート）大和ホテル
▲小笠原盛秀氏（丸善株式會社）同
▲武井隆太郎氏（日本ヒューム管會社員）同
▲玉置喜彰氏（會社員）同
▲福山龜太郎氏（官吏）蓬萊ホテル
▲專頭健次郎氏（同）國際ホテル

出發

▲條谷保藏氏 奉天へ
▲櫻井重義氏 同

その日く

新支那中央政權成立の日が近づく、相當に長い陣痛ではあつた

◇

それだけに生れ出るものの力強い雄叫びを期待したい

◇

日本の政治の新しい態勢も出來た、愈よ協同の實践だ

◇

兵士召集に變な設教所を設けたりする英國の常識といふものを疑ふ

◇

それよりも「ピカデイリイへは遙遠か」とうたふ氣分の方が良さがあつた

愈々桜ホテル別館落成開館
桜ホテル本館
新京安達街 電話代表（2）一八一五・一八一六
桜ホテル別館
新京豐樂路三中井筋（國都飯店前）
電話代表（2）一五四三・一五四四

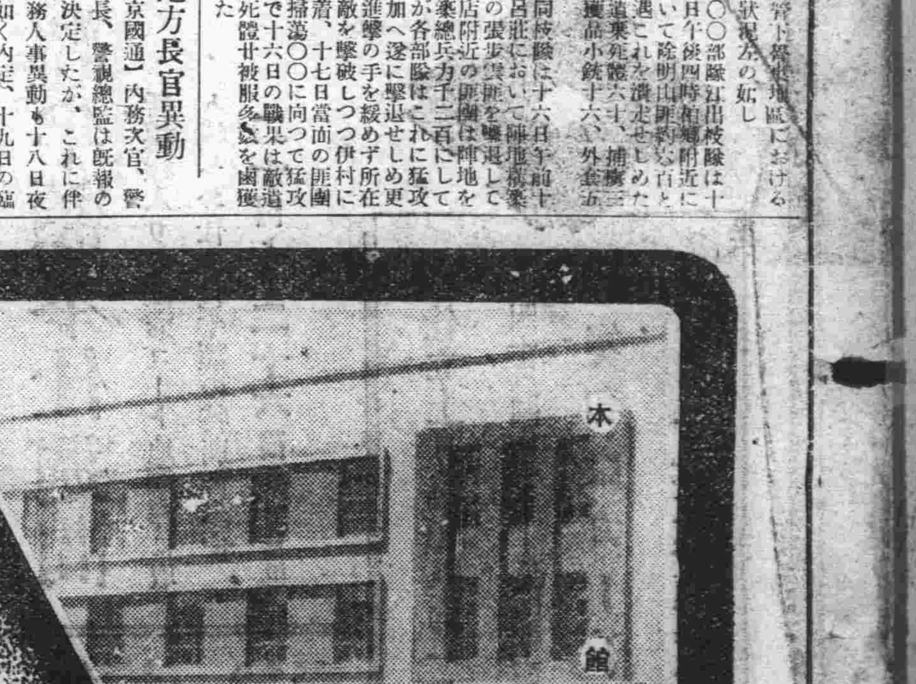

聖上、二十六年前の御手植の松を謹寫
橿原宮司より和歌添へ献上

【大阪國通】畏くも聖上陛下東宮に在せる大正四年四月廿日橿原神宮に御參拜の砌り御手づから御植ゑ遊ばされた姫小松が廿六年後の今日輝く二千六百年の紀元節を前に翠緑の色いよいよ深く茂つたので橿原神宮では神殿を背景にこの御手植の松を謹寫した御寫眞額に菟田宮司が謹みて詠み奉つた歌（左記）の色紙を添へ同宮司が捧じ上京、去る十五日宮內省に出頭天皇、皇后陛下に獻上し奉つた

聖上陛下日嗣の御子におはしましける大正四年四月廿日大前に御參拜の砌り御手づから植ゑさせ給ひける姫小松の年々に茂り行くをもてこの度紀元二千六百年の年の初めにその榮を寫眞にとり捧げ奉らんとて詠み侍りける

橿原神宮宮司菟田茂丸

みあらかのあらたまりたるおほまへにあふぐもたふとみてうゑのまつ

皇后陛下に奉りし歌

みてうゑのかみの齋庭の姫小松千代とことはにいろはかはらじ

御寫眞を獻上して十八日歸宮した菟田宮司は左の如く謹話した

獻上致しました御寫眞は御手植の松と神殿を取り入れたもので全紙大、マツトは嚴橿御神紋を織り込んだ黃色の西陣織り寫眞棧は尾州檜の淨材を用ひた神々しい白木作りである、尙詠進に當つては齋戒沐浴神宮御本殿西南に當る白橿井の若水を硯に移して謹書しました

御講書始めの御儀は廿三日

【東京國通】新春御恒例の宮中御講書始めの御儀は來る廿三日午前十時より鳳凰の間に於て行はせられる旨十八日仰出だされ光榮の進講者及び同控は次の如く仰付けられた

△進講者＝國書 京都帝大教授西田直二郎、漢書 正四位小柳司氣太、洋書 東京帝大總長平賀讓

△同控＝國書 東北帝大教授村岡典嗣、漢書 東北帝大教授武內義雄、洋書 帝國學士院會員西田幾多郞

廿一日は大寒

二十一日午後一時四十五分が年二十四節の二番目「大寒」に當る、あと十四日で寒があけ二月五日が立春である、大寒の二十一日新京の日の出時刻は午前八時七分、日の入りが午後五時三十三分となる

麵粉購入に混る掏摸の手
長蛇の列、被害頻々

この寒空に長蛇の列を作つて麵粉を購入しようとする群衆目當の掏摸、掻つ拂ひが横行してゐる

十八日午後二時五分頃太平街居住長通路國民學校二年生侯玉花（一三）さんが東二條通淺葉商店から麵粉を買ふべく列に入り順番を待つてゐる間に右ポケツトから六圓七十錢在中の蟇口を何者かに掏られ

又同二時卅分頃東安屯北街一四九號范金髓君は同所から麵粉を買つて戻ると自轉車（五十圓）が何者かに攫ッ拂はれてをり何れも中央通署へ届け出た

犯罪の溫床、暗き影一掃へ
東五條通り以東の街燈一齊に點燈
軒燈の取附けも圖る

中央通署では曩に市民を戰慄せしめた三笠町殺人强盜が同署管內で最も暗き個所に起つたことに注目し種々考慮した結果、暗き場所は即ち犯罪の溫床地ともなり今回の如き殘虐事件を誘發した一因ともみられるのでこれら暗き個所一掃に乘り出すこととなり、先づ東五條通以東の街燈設置をなすべく市公署、電業會社と數次に亘つて折衝してゐたが兩者ともその趣旨を諒解して直ちに設置に着手し十八日夜より前記個所は一齊に點燈され通行の滿人が今迄使用してゐた懷中電燈も携帶の要がなくなつたと町會その他各方面から感謝されてゐるなほ同署では街燈設置について同署管內の客棧、糧棧その他商家に軒燈設置を慫慂し暗き影から起る悲慘事の絕滅を圖ることゝなつた

開拓文化展蓋開け

滿拓公社主催の第一回開拓文化展は十九日から三中井のギャラリーで蓋開けしたが、白樺製の開拓民家屋の模型をはじめ開拓民の手になるテーブル掛け、人形等の手工藝品から寫眞、彫刻、繪畫など出品點數は百二十點の多きに上り、開拓地の生きた現地報告として多數の觀覽者を集めてゐる

巣立つ日近し！
興亞乙女は何を夢みる

滿系女子學校に健氣、進んで敎鞭
門出前に膨む希望の數々

四年間女子の青春の夢を香しくはぐくんだ懷かしの母校に「螢の光」の歌誦とゝもにさよならする各女學校の卒業式は間近に迫つたが今春三月國都三女學校を巣立つ三百卅名の多感な乙女が描く希望を夢に時局の力强い躍音がどうひびいてゐるかを打診する

錦ケ丘高女

三月二十日第二回の卒業生百三十七名を出す錦ケ丘高女では上級學校志望者五十四名、就職希望者二十八名、家庭入り三十六名、殘りは未定となつてゐるが、上級學校にはやはり將來の家庭生活と關聯ある家政學院、日本女子大家政科などを選ぶものが多く東京、共立、實踐、長崎活水の各女專神戸女學院專門部で敎養豐な日本女性になりたいといふ興亞魂をもつ女性も相當多かつた、なほ今年は同校として異例の東京藥專志望者が三名あつたほか新京女子高等師道學校（採用人員二十名）の難關を突破した日系四名の入學者の一人に加はり、進んで滿系女子學校に敎鞭をとり敎壇に結ぶ日滿親善をはからうといふ健氣な一乙女のあるのは學友達を感激させてゐるまた直ちに就職希望者は非常に少く、數倍する求人申込み謝絕に學校當事者を惱まさせた程で、結局滿航の八名をはじめ鐵發、中銀、滿鐵、電々等の大會社におちついたが官吏の子女の多い同校に官廳づとめ希望の皆無だつたのは興味ある現象といへやう

敷島高女

三月十五日第十四回卒業式を擧行、百五十三名の卒業生を送り出すが、このうち上級學校入學希望者六十三名、就職希望者三十六名、家事につくもの五十四名となつてゐる上級學校は同校の專攻科の卅名をはじめ帝都の家政學院、自由學園、共立女專家政科、女子大家政科等で結局女の幸福は家庭にありと家事的敎養を習得しやうとするものと思はれる、しかし非常時下人的資源不足の秋、將來男性に伍して銃後の職業戰士たらうと帝國女子醫專、藥專を目指す健氣な興亞乙女や藝術に生きようと女子美術、音樂學校入學希望者も尠くない一方就職希望者卅六名は一人に三人の申込みといふ好況で中銀、興銀、滿業、滿鐵、電々、電業、鐵發等の特殊會社に落着き殘りの五十四名が兩親の膝下でお嫁入り仕度の家事見習ひとなつてゐる

實踐女學校

實際的敎育を使命とする實踐女學校の卒業生は卅名、このうち廿名の就職希望者が中銀、滿鐵等の大會社に全部約束濟みとなつて殘りの十名は家事を手傳ふことゝなつてゐる

女子中等學校數學研究會

在滿日本敎育會中等敎育研究部では廿日午前十時から新京敷島高女において女子中等學校數學研究會を開催全滿十二校から數學科主任敎諭十數名出席下に現行數學敎科書改訂問題等を協議することゝなつた

授業料全廢で試驗地獄現出
窄き門開いた大學校風景

産業開發或ひは保健國策の振興に活躍すべき技術員の養成增加こそ現下國策面對處の最初の重要部門であると民生部では授業料の全廢などにより象牙の門を百八十度まで押しひろげ入學者の募集に大童べとなつたがその效果はてき面舊臘末施行された滿系入試には國民高等學校卒業者は誰でも一度は受驗せねばと授業料全廢に憧かれてワンサワンサと殺到、各大學とも開校以來の新記錄をつくりまさに平年の四割强といふ物凄い增加ぶりをみせおかげで十對一の深刻な試驗地獄を現出した

これについで日系の入試も二月中旬それぞれ施行されることとなり目下願書受付中だが滿系同樣受付開始以來旬日にして早くも定員の倍數に上り授業料全廢の影響から可なり深刻な試驗地獄を展開せんとしてゐる なほ現在判明してゐる各大學の試驗期日は次の通りである

△哈爾濱學院（定員八十名）三月十一日—十三日△新京法政大學（三十名）一月廿四日—廿五日△哈爾濱工科大學（六十名）二月廿二日—廿四日△新京醫科大學（四十名）三月四日—六日

大相撲春場所

十日目取組

【東京國通】大相撲十日目取組

（小役丸（藥師山（藤川（三船浪（照錦（番神山（立田野（布引

（錦華山（八幡錦（陸奥錦（白鷺（巖幟（增位山（十三錦（備州山

（富田濱（雷門（加古川（山陽山（若浪（武ノ里（奴見山（陸奥里

（國光（錦谷 ＝中入後＝

（一渡（佐渡島（四海波（巴潟（駒ノ里（旭川（出羽湊（桂川（神東山（金湊（松ノ里（松浦潟（五ツ島（名寄岩（前田山（佐賀花

（二瀬川（鯱ノ里（相模川（九ケ錦（大邱山（幡瀬川（大和錦（磐石（綾若（小島川（櫻錦（太浪（安藝海（楯甲（笠置山（双葉山

（清美川（鶴ケ嶺（肥州山（富士嶽（倭岩（青葉山（龍王山（源氏山（藤ノ里（大潮（綾昇（玉ノ海（鹿島洋（羽黑山（男女川（照國

留日學生神戸着

【神戸國通】滿洲國日本派遣留學生一行梁守珩君（一九）以下男學生百三十二名、金玉琴孃（二〇）以下女學生二十九名は專門敎育課長呂泰福氏に引率され十八日朝八時滿連船扶桑丸で來神、三宮驛發省電で大阪に向つた【寫眞は神戸着の一行】

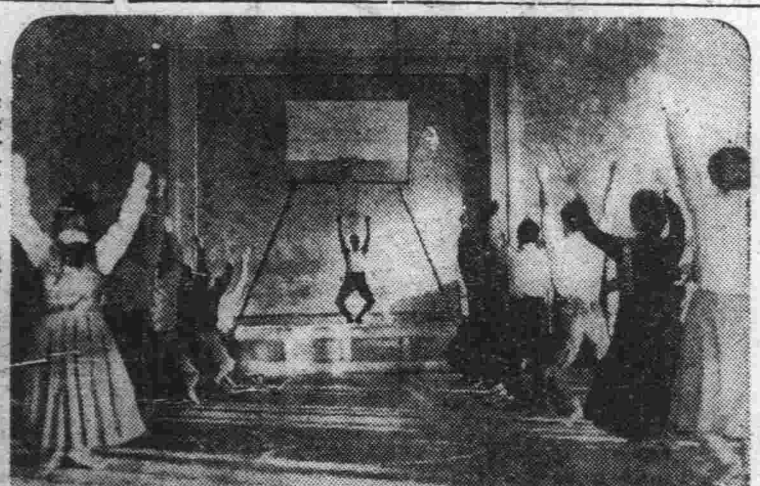

女學校先生の體育講習

大使館敎務部主催全滿女子中等學校體育講習會第一日は午前十時から新京敷島高女に於て開催された

各區事務所に戸口調查簿設定
臨時調查完了俟つて

既報、市公署が行政區劃改正に伴ふ區事務の圓滑なる遂行を期し第一着手事業として實施せんと計畫中であつた全市の臨時戸口調查は愈よ二月一日を期して一齊に實施同十五日までに整理完了の上各區事務所に戸口調查簿を設定することゝなつた、實施具體案は目下市行政科に於て愼重立案中であるが戸口調查簿の設定は內地の戸籍簿に匹敵するもので今後市行政の運用上幾多の利便をもたらすものとして成果を期待されてゐる

"最善"を目標に公會堂工費增加
八十三萬三千圓

既報、記念公會堂理事會は十八日午後五時半から大使館參事官官邸に於て三浦理事長はじめ各理事出席の下に開會、曩に評議員會に附議した講堂設計並に諸般の問題について再度愼重檢討を加へそれぞれ決定同五時半閉會した、決定事項は次の如くである

即ち公會堂の再建には「金にいとめをつけず最善の施設を」目標とされてをり完璧を期して數度の設計變更の後愈よ本極りとなつたが、これに伴ふ總工費は膨脹して八十三萬三千圓となつた而してこれが資金は軍、官、會社側の補助寄附金三十萬圓、保險二十三萬圓、一般市民寄附金三十萬圓、計八十三萬圓と工費豫算額に達し、一般市民側の寄附募集は日系は各區長及町會長に滿系側は孫化南兩氏が取纏めることゝなり近く積極的に募集を開始することゝなつた

次いで建業竣工期限は既定の方針通り今上陛下御即位記念日たる十一月十日を卜し擧行せられる二千六百年式典に間に合はせようとするものであるとくに施設に萬全を期すため佐藤公會堂書記長は內地各都市の公會堂劇場を視察のため渡日することに決定、月末出發するが、尙電業から一名、理事柴田正氏は自費でそれぞれ視察に同行することとなつた

チンピラ泥棒捕はる

十八日午後零時三十分頃中央通署尙、呂兩刑事が室町二丁目二七附近を衞行中、滿人少年が兩手で重さうに小荷物を抱へて來るのを不審に思ひ取調べんとしたところ脫兎の如く逃走を圖るのを引ッ捕へて同行した、右は山東生れ住所不定程紹發（一八）と云ひ、去る十日午後三時ごろ日本橋通六二自轉車商澤山勝太郞さん方家人不在を奇貨に忍び込んで自轉車タイヤ十組（二百六十圓）二十八吋スポーク十二台分（六十圓）同チエーン十二本（四十六圓）同ヒリーン十二個（三十六圓）を二人組で窃取して小分けし、程はチエン、ヒリーンを城內實興車行へ卅圓で賣り子供だてらに新天地、歡樂地の年增妓女にうつゝを拔かしてゐたが、小遣に窮して殘餘のスポークを賣捌かうと賣込先を物色してゐたものと判明、他に多數餘罪ある見込で追及すると共に共犯を嚴探中である

京濱線で列車衝突

十九日午前二時二十分京濱線達家溝驛構內に於て六九六列車（南行）六六九列車（北行）（いづれも貨物列車）が正面衝突をなし、新京機關區勤務機關助手須藤慶基（二一）は即死、他は貨物の被害のみで人畜には被害なき模樣である、尙ほ原因その他については詳細調查中であるがこの爲め上下各列車はいづれも四五時間乃至六時間延着したが復舊工事は既に完了してゐる

神宮大會出場代表壯行會

友邦日本に於ける明治神宮國民體育大會に派遣せらるゝ滿洲國代表選手役員の內新京選出の十六名の壯行會は體育聯盟新京事務局主催で十九日午後四時より市公署第一會議室にて開催せられた

味の素業者懇談

全滿味の素販賣業者達はその特殊販賣を持續させたい意味に於て組合員十四、五名出京、國防會館に於て十九日午前十時より懇談會を開催善處方針について協議した

萬歲大會代表來社

十九日から西廣場滿鐵俱樂部に開演する萬歲大會一行代表は山岡鬼木興行主に伴はれて十九日挨拶に來社した

門專科兒小
太田医院
新京神社南橫 電③3839

新京郵政管理局副局長
郵政管理局理事官兼郵政職員訓練所教官 米田清吉
任郵政管理局副局長（薦二等）捕新京郵政管理局副局長

訂正

十九日朝刊、國防獻金者の姓名に植內みねさんとあるは植松みねさんの誤りにつき訂正

あす（二十日）

▲新京商業學校寒稽古開始 於同校午前七時二十分より
▲西廣場小學校スケート大會 於同校午前十時より
▲新京中等學校敎諭數學研究會 於敷島高女午前十時より
▲東西萬歲大會 於西廣場
▲滿鐵クラブ午後六時より
▲治安部故野田又雄顧問御通夜 於協和會館

今晚の放送

▲七・三〇（東京）國民歌謠英靈讃歌▲七・四〇（大連）ピアノ三重奏「ピアノ」大貫正元▲八・〇〇（大連）尺八合奏「和風樂」宮城道雄▲八・一〇（大連）歌謠曲「出帆の夜」東海林太郎▲八・二〇（東京）錄音放送二分間對話▲八・三〇（東京）連續ラヂオ小說「咲き出づる少年群」演出小林勝▲九・一〇（東京）時事解說

解雇廣告

曾我部福一

右の者今般都合に依り解雇仕候に付き爾今弊店とは何等關係無之候間爲念謹告候也

康德七年一月十八日

新京老松町九番地 萬養商事株式會社 足達一郞
新京新發路一〇九號 株式會社 松田清商店

謝出火御見舞

弊社開原工場出火の際は早速と御鄭重なる御見舞を辱ふし御厚志の段有難御禮申上候以御蔭損害も僅少に止まり豫定通り本月二十日より繰業開始の運びに支障無之候間御放念被下度候 先は不取敢以紙上御禮申上候

一月十八日 滿洲曹達株式會社

募集

一、預金集金人 若干名
一、タイピスト 若干名
一、資格 預金集金人は年齡三十歲以上にして身體强健の方、タイピストは邦文經驗者

右御希望の方は自筆履歷書携帶來る二十一日（日曜）午前十時御來社を乞ふ待遇に就ては面談の上優遇す

長春大街一〇四號（博物館西隣） 新京都市金融合作社 電(2)四八三三 六一〇四番

店員入用 但し內地人 二、三名

ダイヤ街 玉屋菓子店 電話(3)五二九二

急募 案內係 年齡を問はず希望者は至急本人來談

朝日座事務所 電(2)三〇九五番

急募 サービス係 二名 十六七歲より廿三四歲迄の內地人に限る 希望の方は本人御來談下さい

新京キネマ事務所

幼稚園園兒募集

昭和十五年四月本組合立幼稚園に入園せしむべき園兒を左記に依り募集す

昭和十五年一月十五日

新京特別市日本學校組合長 關屋悌藏

記

一、入園幼兒の年齡 自昭和九年四月二日至同十年四月一日の間に出生したる者
一、入園願書受付期間 自昭和十五年二月十日至同月二十四日（自午前十時至午後三時但し土曜日は正午迄とす）
一、募集人員 百五十名（募集人員を超過するときは抽籤とす）
一、受付場所 新京幼稚園及本組合事務所（電二、六五五五）
一、提出書類 （1）入園願書（各受付箇所に備付あり）（2）戸籍謄本（又は抄本）

備考 1 願出期間內に戸籍謄本入手困難なる場合は兒童の生年月日を證する種痘證明書等を以て一時之に代ふることを得但し戸籍謄本到着したるときは直に提出のこと 2 入園幼兒の身體檢查の日時及場所は願書受理後追つて通知す

小學校新入學兒童募集

昭和十五年四月本組合立各小學校に入學せしむべき兒童を左記に依り募集す

昭和十五年一月十五日

新京特別市日本學校組合長 關屋悌藏

記

一、入學兒童の年齡 自昭和八年四月二日至同九年四月一日の間に出生したる者
一、入學願書受付期間 自昭和十五年二月十日至同月二十四日（自午前十時至午後三時但し土曜日は正午迄とす）
一、受付場所 各小學校及同分敎場並に本組合事務所（電二六五五五）
一、提出書類 （1）入學願書（各受付箇所に備付あり）（2）戸籍謄本（又は抄本）

備考 1 願出期間內に戸籍謄本入手困難なる場合は兒童の生年月日を證する種痘證明書等を以て一時之に代ふることを得但し戸籍謄本到着したるときは直に提出のこと 2 入學兒童及兒童身體檢查の日時場所等は願書受理後追つて通知す

高級洋服

三色羊羹
新京菓子組合加盟店
和洋菓製 峰長春堂
電3 三一九一 五四四七番
市場內支店 電3 二八四二番

行銀京新

シオンベルベツトコート
お仕立代半額奉仕週間
新模樣入りの優秀コート地潤澤に取り揃へお仕立代半額の特別御奉仕
二十日より二十六日まで（二階）

赤狐均一特賣
五十五圓 六十五圓 七十五圓 八十五圓 九十五圓
リスショール 九十八圓 百十圓 百二十圓
一階

多合 仕立上り協和服均一奉仕
四十五圓均一……二階紳士服部

防寒和服コート
お仕立半額奉仕（二階）

三中井

萬華鏡

ミス東洋の筑波君と言つても萬華鏡ファンにはまだ馴染みの薄い名であらう、彼女の入店は舊臘のこと國都の生活はまだ日が淺いのである▼彼女は帝劇の第八期生、初瀬浪子の妹分として若柴胡蝶と名乗り舞臺を踏んだ經驗を持つてゐるのである、いや女優の經驗があらうとなからうとそんなことはたいした興味のある話ぢやあない、それよりももつと興味のある話がある、彼女の胸にのみ秘めてゐるたつた一つの秘密ではあるが、心臓を強くして素破抜くことにする、驚いちやいけねえ、と言つてそれ程びつくりする變つた話でもない、一つの戀物語りなのである▼今から十年前にもならうか、映畫界の雄として女性のあこがれの的となつてゐる日活の美男片岡千惠藏が輕喉プロを設立した旗上げ當時のこと、彼女は女優から足を洗いて東京人形町ユニオンの女給として働いてゐたのである、ところが緣は異なもの美男俳優千惠藏と女給の彼女がぴつたりと結ばれたのである▼彼女は千惠藏の初戀の女であつた赤坂の「壽女」とみめ形がすつかり似てゐたらしいのである、それが千惠藏を魅惑して遂に二つの魂は相倚り、千惠藏の日活入社と共に映畫を地で行つて互に手をとり京の地に愛の巣を營んだのである▼何が彼女を千惠藏と別れさしたか、彼女はさらに語らうともしない、またはるばる大陸を目指した心境に付ても無言であるが、たゞ「妾何かしら空虛で寂しいの」とはつきり言つた、そして何ものか求めたいと言ふかくし切れない表情が見られたのである【寫眞は筑波君】

轟夕起子マキノ正博と婚約

日活多摩川の轟夕起子と、同京都のマキノ正博監督との噂は、三年越しの賑やかなものだが、その後話は漸く具體化昨年末結納も取交し、今春早々結婚式を擧げる豫定であつた、ところが舊臘マキノ監督の母堂千世子未亡人が他界したので、百ケ日の明けるを待つて四月早々に擧式を延期されたが、母堂の佛前に於ても結婚を誓つたとの事で愈よ實を結ぶわけである、尚轟は結婚後も銀幕を去らず從前通りスターとして活躍する方針だと

▽▽純情一代男△△ 日活作品、身分が違ふからと主家の娘との戀仲を割かれた文平が發奮、遂に一代の豪商紀ノ國家文左衛門として故郷へ錦を飾るまでを描く、尾上菊太郎、原健作、大倉千代子主演、上山柑翁の「紀文傳」により山城伸作脚色、松田定次が監督に當る、新京キネマ十九日封切

雜音

岸本チエーン二館と帝キネ銀キネの四館けふから寫眞替り▼新京キネマは壽々木米若口演の「純情一代男」に米畫「魔獸クリオー」と南旺映畫「お父さん」が加はつて三本立、浪曲映畫と猛獸映畫といふ組合は罪はないが、米畫といふ字はパ社物の感が濃い今日では臭いもの▼豐劇の方は川崎弘子、木暮實千代、夏川大二郎、桑野通子の顔合せ「日本の妻」大會「一應メロドラマらしい魅力のあるところが取柄▼帝キネは雲月の「九段の母」と「丹下左膳」の大衆番組、どちらを貴つてい丶ものか考へた末、矢張り雲月だらうといふことになつたやうであるが、米若との競演で喜ぶのは浪曲ファンだけといふことになる▼銀キネは森一生の「鬼あざみ」と現代劇は「曉の門出」であるが前者の「面白さ」には期待してい丶ものがあるやうだ

大相撲春場所星取表

（○は勝●は負 分は分やは休）　東方九十一、西方九十四

（東）

	一	二	三	四	五	六	七	八
双葉山	○	○	○	○	○	○	○	○
羽黒山	○	○	○	○	○	●	●	○
名寄岩	●	○	●	○	○	○	○	●
玉ノ海	●	●	○	○	○	●	●	○
楯甲	●	○	●	●	○	○	○	●
照國	○	●	○	○	○	○	○	○
大浪	●	○	●	●	○	●	●	●
大潮	○	●	○	○	●	○	●	●
金湊	○	●	●	○	○	●	●	○
佐賀花	○	○	●	●	○	●	●	●
磐石	○	○	○	●	●	●	●	●
青葉山	●	●	●	●	●	●	●	○
旭川	●	●	○	●	○	●	○	○
富士嶽	○	●	●	○	○	○	●	○
巴潟	●	○	●	●	●	●	○	●
鶴ケ嶺	●	○	●	●	○	●	○	●
鯱ノ里	●	○	○	●	●	●	○	○
小松山	○	●	●	○	○	●	●	●
九ケ錦	○	○	○	○	●	○	●	●
桂川	○	●	○	○	●	●	○	●
幡瀬川	●	●	○	○	●	●	●	●
源氏山	●	○	●	○	●	●	●	●
松浦潟	●	○	●	●	●	○	●	○
小島川	●	●	●	●	●	○	○	○

（西）

	一	二	三	四	五	六	七	八
男女川	○	○	○	○	○	●	○	○
前田山	○	○	●	○	○	○	○	○
安藝海	●	●	○	○	○	○	○	●
綾昇	○	●	○	●	○	○	○	●
五ツ島	○	○	○	○	●	○	○	○
笠置山	●	○	○	○	●	●	○	○
兩國	●	●	●	●	●	や	や	や
松ノ里	●	●	●	●	●	●	●	●
綾若	○	●	●	●	●	●	●	○
龍王山	●	●	○	●	●	○	●	●
鹿島洋	○	●	○	●	●	●	○	○
出羽湊	○	○	○	●	●	●	○	○
大邱山	○	●	●	●	●	○	●	●
肥州山	●	○	●	○	●	○	●	○
相模川	●	○	●	○	●	○	○	●
出羽花	●	●	●	●	や	や	や	や
駒ノ里	○	●	○	●	○	●	●	●
大和錦	○	●	●	○	○	○	●	●
櫻錦	●	○	○	●	○	●	○	●
藤ノ里	○	○	○	●	○	○	○	○
神東山	●	○	○	○	●	○	●	○
四海波	○	●	○	●	●	○	●	○
一渡	●	●	●	○	○	●	○	●
倭岩	○	○	●	○	●	○	●	○

東西漫才名人大會
十九日・二十日（二日間）於滿鐵西廣場倶樂部
讀者優待割引券
本券持參者に限り一圓のところ七十錢引き（但一人一枚限り）
新京日日新聞社

東西漫才名人大會
十九日・二十日（二日間）於滿鐵西廣場倶樂部
讀者優待割引券
本券持參者に限り一圓のところ七十錢引き（但一人一枚限り）
新京日日新聞社

格安紳士雜貨

廿日より

一階

主なる品名
沓下（三足入組）……一、六五ヨリ
マフラー……一、二〇ヨリ
ワイシヤツ……二、五〇ヨリ
裏毛シヤツ……五、〇〇ヨリ
毛シヤツ……六、五〇ヨリ
セーター……五、五〇ヨリ

格安婦人子供雜貨 △二階▽

婦人雜貨
婦人ズロース……一、三〇……二、五〇
婦人純毛肌衣……四、〇〇……五、五〇
純綿婦人パジヤマ……九、〇〇……一〇、五〇

子供雜貨
子供防寒沓下……〇、九五ヨリ
子供防寒手袋……一、三〇……三、三〇
女兒服……九、五〇……一一、〇〇

呉服はんぱ物特賣市 △三階にて▽

新京 寶山 電話②五〇一一番

純情の瞳

日活多摩川作品

絶對面白くて樂しく

日活多摩川作

村田知英子、井染四郎
橘公子、美川かつみ

險の妹を探す白衣の勇士と兄を求める純情の美妓との奇しき運命を描いて清純な涙のうちに軍國女性の生きて行く道を教へる愛と涙の物語!

神崎東下り

浪曲トーキー 筑波雲口演

澤田清 主演
瀬川路三郎 熱演

神崎與五郎東下り箱根の茶屋にて五郎に……

一家揃つて御覧願へる

佐竹競艶録

新興京都超大作

米澤十八萬石佐竹彈正を繞つて起る波爛亂戰亂刄の豪華篇!!

大谷日出男
雲井八重子
大友柳太郎
共演

大衆映畫の三本立!!

二十日より 五〇錢 **朝日座**

長春座

今週のアトラクシヨン
松竹主題歌のアルバム
井上居子とゴトウ・イ・ス・ムチヤチヨス
指揮 後藤資公

日本の唄三部曲と
桐の唄（琴の話）
竹の唄（尺八の話）
紅木の唄（三味線の話）

映畫は松竹 長春座

二十日封切
前後篇一擧公開

母は強し

前篇 嘆きの巻
後篇 喜びの巻

川崎弘子
夏川大二郎
木暮實千代
德大寺伸

羽田登貴子
森川まさみ
廣瀬徹
飯田蝶子
大塚君代
草香田鶴子
外大船總動員

原作 竹田敏彦
脚色 猪俣勝人
監督 佐々木啓祐

主婦の友二ケ年連載の超大作獨占映畫化

均一 一圓

長春座

近藤勇

橋爪彦七
西正世志畫

（百十七）
蛤御門の戰（十一）

『居ない！』
『藻抜けの殼だ！』
凝華洞を襲つた長州の兵達は、口々に云つて、引き揚げて來た。
南門へ！
南門へ！
大擧して、南門へ向ふと南門を守備する松代藩は、
（そつとして、そつとして——）
と、見ぬ振りをする者や、態々話しあふ者や、部將達が、一兵も動かさずに、長州兵の通るにまかせてゐた
彼等は、すぐと、唐門に進撃した。
此處でも、その守備の水戸藩が相手にならうとしないのである。
長州兵は、猪突の勢ひで進んで來た。
木の間がくれに、御所の白い高塀が見える。
だ、だ——ンと、銃の音が聞えて、その白亜に、ブスッ！ブス！と穴があく。
すると——
此處へもまた、砂と、埃と、硝煙とで、顏——眼も鼻も、唇もくちやくちやにした會桑の兵が、馳けつけて來て防いだ。
彼等は、もう銃を逆さに持つてゐた。そして、台尻を振りまはしたり、槍を持つてゐる者は矢張り、その槍を振り廻して、撲り合ひ刀は斬るのでなくて、叩きつける道具になつたり、そして、お互が、ぶつつかりながら、敵を、身體で、肉で、防いだ。
眼を剝き出し、齒を剝き出し、他人が叫ぶのか自分が叫ぶのか分らぬやうなことを喚いて、倒れかけては敵を睨みながら、敵——長州兵に突き入られて、一足退くと、奮然として、躍りかゝつて、敵を突くかと見ると、自分も突かれて、そのまゝ、轉がりかけて、斬られたり、投げ出されたりもう槍の穗も、刀の閃きも視膜に映らなくなつてゐた

『退け！』
その叫び聲を聞いても、なかなか肯かなかつた會津の兵達が、一ノ瀬の號令と知つて、漸く、退きかけると、いつの間に備へてゐたのか、薩摩の精兵が、どッとおめいて、長州勢へ斬りかゝつた。
『薩摩だ！』
『寢返り者だ！』
長州兵は口々に罵つた。そして、新手の勢に崩れたつのを防がうとして、來島又兵衛が、鐙を踏ん張つて喚號した。
『退く奴は斬るぞ！』
そして、自分が先頭に立つて、薩軍に斬り入らうとした。
こちらの薩摩の兵を指揮してゐた川路正之進が
『あれが來島だ、あれを撃て、あれを！』
だだーン！と、銃口が火を吐くと、馬上の來島又兵衛が、ばた——と、鞍上
云ふうちに、どつと馬背を辷つてゆく又兵衛。
『あたつた——』
見玉小民部が、これを見て、
『うぬ！』
切齒して、總勢を督勵する。
『退くな、禁中を犯し奉て、退く途があらうか！』
勇奮。そして、めちや苦茶に突きかゝつて來た時、砂煙りをあげて殺到した一隊。
すなはち壬生浪士一隊新選組の猛者だ。
『斬れ！斬れ、斬れ、斬れッ』
近藤勇、眞ッ先に進む！續く土方、沖田、永倉、その他の面々、隊士合して三百の劍陣が疾風迅雷の物凄さだ。
誰も、生とか死とか考へてゐなかつた。勇の一隊はたゞ敵を斬ることだけに生きてゐる機械のやうだつた
『うわ——ッ』
と、どよめくと、長州勢は、一齊に浮き足だつてしまつた。

商況　十九日前場

海外經濟電報

倫敦金塊	一六八志〇〇
倫敦銀塊	二三片四分一
同先物	二二片四分一
紐育金塊	三五弗〇〇
紐育銀塊	三四仙
同	四分三

▲外國爲替

英米爲替	三弗九七仙八分一
米日爲替	二三弗四七仙
米支爲替	八弗一〇仙
英米爲替	一志二片三分一
英日爲替	五片〇〇
英支爲替	一七六法五〇
英佛爲替	四〇馬克二〇〇
米獨爲替	[illegible]

▲紐育株式

スチール株	五七弗八分三
アナコンダ	二七弗四分一

▲紐育棉花

現物	一一仙三一
一月限	一一仙 チ
三月限	一〇仙七 オ
五月限	一〇仙八二
七月限	一〇仙四五
十月限	[illegible]
十二月限	[illegible]

▲印棉

ブローチ	三〇一留比二分一
オームラ	二六九留比二分一
ベンガール	二九留比〇〇

各地株式市況

▲東京株式（短期）

	寄付	大引
新東	[illegible]	[illegible]
大新	[illegible]	[illegible]
鐘紡	[illegible]	[illegible]
同新	[illegible]	[illegible]
帝蠶	[illegible]	[illegible]
洋紡	[illegible]	[illegible]
日鑛	[illegible]	[illegible]
日船	[illegible]	[illegible]
同新	[illegible]	[illegible]
日石	[illegible]	[illegible]
日立	[illegible]	[illegible]
満業	[illegible]	[illegible]
日工	[illegible]	[illegible]
東電	[illegible]	[illegible]
電電	[illegible]	[illegible]
満鐵	[illegible]	[illegible]
日新	[illegible]	[illegible]
日會	[illegible]	[illegible]

▲大阪株式（短期）

	寄付	大引
大新	[illegible]	[illegible]
新東	[illegible]	[illegible]
鐘紡	[illegible]	[illegible]
同新	[illegible]	[illegible]
満業	[illegible]	[illegible]
日會	[illegible]	[illegible]
帝新	[illegible]	[illegible]
商船	[illegible]	[illegible]

▲大連株式（短期）

	寄付	大引
五品	[illegible]	[illegible]
大新	[illegible]	[illegible]
新東	[illegible]	[illegible]
満業	[illegible]	[illegible]

株式　大一證券　公債
新京吉野町一丁目　電③五九七・五〇六〇・四二〇八

各地商品市況

鐘紡	一一九八二	一一七八
同新	一一七六	一一七六
満鐵	七六六	—
土木	二三七	—
新豆	—	—

▲大阪綿布

一月限	[illegible]	[illegible]
二月限	[illegible]	[illegible]
三月限	[illegible]	[illegible]
四月限	[illegible]	[illegible]
五月限	[illegible]	[illegible]
六月限	[illegible]	[illegible]
七月限	[illegible]	[illegible]

▲東京人絹

當限	—	—

▲大阪綿花

一月限	[illegible]	[illegible]
二月限	[illegible]	[illegible]
三月限	[illegible]	[illegible]
四月限	[illegible]	[illegible]
五月限	[illegible]	[illegible]
六月限	[illegible]	[illegible]
七月限	[illegible]	[illegible]

▲大阪期米

當限	—	—
中限	—	—
先限	—	—

▲大阪人絹

當限	—	—
五月限	—	—
六月限	—	—
七月限	—	—

▲横濱生糸

一月限	[illegible]	[illegible]
二月限	[illegible]	[illegible]
三月限	[illegible]	[illegible]
四月限	[illegible]	[illegible]
五月限	[illegible]	[illegible]
六月限	[illegible]	[illegible]
ず協	[illegible]	

今日の運勢

一月二十日　舊十二月十二日　土曜　壬戌　大安　胃宿
東京・本郷・神誠館

● 一白の人　左右より支持せらるれども目上に纖薄き日　巽と南と北が凶
● 二黑の人　一家足並みを揃へ決心堅く進めば吉日たり　乾と丁と東が吉
● 三碧の人　氣分を新たにし奮闘すれば擡頭し來るべし　西と壬と乾が吉
● 四綠の人　蟻が餌を運ぶやうに朝から撓まず勵むべし　西と乾と壬が吉
● 五黃の人　事無かれ主義を以て徐ろに進む方が吉き日　乾と丁と東が吉
● 六白の人　心を高潔に外に對して寛大なれば吉に向ふ　壬と巽と巳が吉
● 七赤の人　次第に廣平なる運に惠まるゝ日儉勤が第一　東と西と壬が吉
● 八白の人　波瀾を避けみを見て進む樣にすれば無事　東と巽と丁が吉
● 九紫の人　次第に慶福に向ふべし博愛の美風を忘るるな　南と北と甲が吉

長春座　電③五七六六

アトラクション 松竹主題歌アルバム	1,00	4,25	7,05
ニユース	1,40	5,05	7,45
文化映畫日本の獣	1,50	5,15	7,55
母は强し前後篇 11,00	2,25	5,50	8,30 10,30

帝都キネマ　電②二四〇五

ニユース		1,55	4,40	7,25
雲月の九段の母	11,40	2,25	5,10	7,55
丹下左膳	12,45	3,30	6,15	9,00 10,05

19日より 24日迄 料金85セン
次週 廿五日封切 白蘭の歌大會

新京キネマ　電③二〇六八

ニユース		3,10	6,02
靡獸クリオ	12,01	3,36	7,12
お父さん	12,55	4,31	8,07
純情一代男	1,55	5,31	9,07 10,23

十九日より廿四日迄 料金70セン
次週廿五日封切 白蘭の歌大會

朝日座　電②三〇九六

愛情の舌		2,27	4,53	7,30
ニユース		2,44	5,40	8,40
山内一豐の妻	12,00	3,04	6,08	9,00 10,20

十七日より 十九日迄 料金50セン
次週 豫告 歌の旅 股旅 神崎東下り 純情の瞳

豐樂劇場　電②一四四五

ニユース		2,50	6,30
短篇		3,15	6,55
日本の妻大會	12,00	3,40	7,20 10,10

十九日より 廿二日迄 料金50錢
次週 廿三日より 母を讃る歌 唐燈籠

銀座キネマ　電③六四六五

ニユース		2,04	4,53	7,30
短篇		2,26	5,03	7,52
曉の門出	12,00	2,49	5,26	8,15
鬼あざみ	1,09	3,58	6,35	9,29 10,14

19日より23日迄 料金70セン
次週廿四日封切 長脇差東海時雨

吉利医院
吉利　整形　内臟　一般　外科
中央通り四大番地・大新京日報社南隣　電(3)三四九番

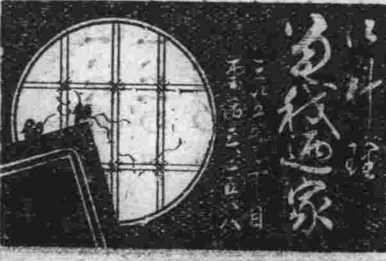

看板　塗裝
一式　紫雲社
防錆塗料專賣特許クロミオン
海軍省鐵道省指定
松下塗料株式會社滿洲總代理店工事部
新京大經路九四　電話（２）二一六三番
新京大經路九四　佐藤博信　電話（２）二一六三番

味覺で立つ　青葉
唸を生じて大評判
◇鰻かば燒こ丼◇
食道樂　青葉
三笠町一丁目　電話③二九四二番　五一六〇番

お茶と茶道具の店
みどり茶園
吉野町一丁目　電(3)四七七〇

女流劍戟の王者
林靜奴一黨と
漫才大會
滿洲初御目見得の一行
張切る舞台……
御期待を乞ふ
廿二日・廿三日（二日間）
於滿鐵社員倶樂部

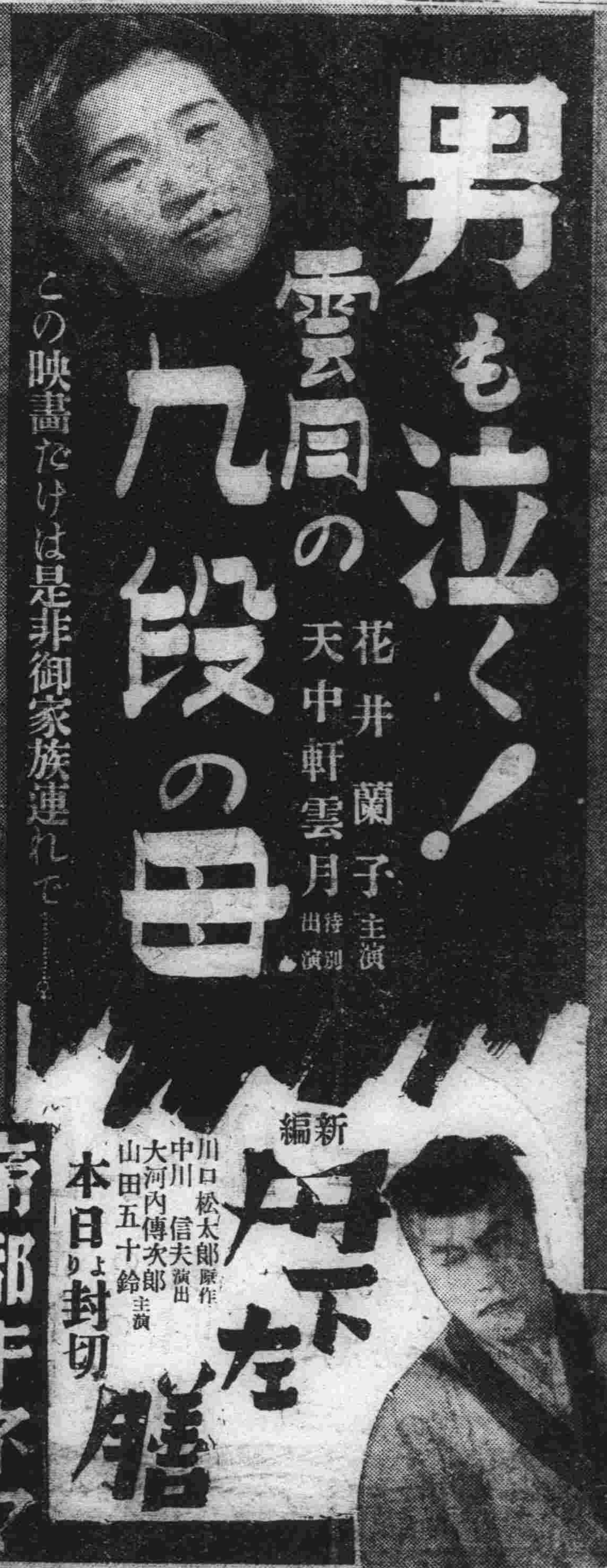

ドリル・ヤスリ・モーター
シャーベル、鶴嘴
精密工具類製造
機械器具工具類
地金工業薬品
建築金物材料
雜貨和洋織物類

株式會社　江洋公司
大連市吉野町一〇〇番地
電話 2－一六三四番　2－二一六四番　2－五六九番　2－九四六番
受信略號（タイレンコーヨー）
取引銀行　滿洲興業銀行大連支店　正金銀行大連支店
工場　大連市監部通七九番地
支店　奉天市八幡町七番地　電話３六三二六番
大阪出張所　大阪市港區辨天町五ノ二七
神戸出張所　神戸市神戸區京町七九番　日本ビルディング六〇一號

新京日日新聞
朝刊
【本紙朝夕刊十二頁】
發行所 新京日日新聞社
發行人 十河榮忠
編輯人 和波?
印刷人 水越內之介

全國に鳴るサイレン／

"十一日午前十時" 友邦盛典慶祝の時間

友邦日本の紀元二千六百年紀元節を迎ふるに當つて日滿一德一心の完璧を期するため滿洲國慶祝委員會奉祝行事打合會は十九日午後一時から協和會で開催、總務廳、大使館、民生部、電々、慶祝事務局、協和會動員科など關係委員約十名參集して協議した結果紀元節當日に於ける國民慶祝時間を午前十時とし、この時間には全國一齊に汽笛、サイレン、鐘など適當な周知方法をとつて式典參加者は勿論各家庭、街頭その他の場所にある者も皇居、宮廷を遙拜、又ラヂオも同時刻に「國民慶祝の時間」の特別番組を編成して放送各省慶祝委員會に於て實施の式典もこの時刻に行ひ式典には成る可く「奉祝國民歌」「紀元二千六百年頌歌」を齊唱することなどを決定、歌詞及び紀元節ポスターを全滿に配布して慶祝を國民的行事たらしむることとなつた、なほ日本における橿原神宮紀元節大祭式典に參列の代表者派遣の人選その他は廿七日の委員會で決定することになつ【二千六百年慶祝委員會】

市懸案の"町會整備" 愈よ斷行に着手

近く整備委員會組織

曩に國都の躍進に即應して市行政區劃の改正を斷行し區事務所の全面的擴充强化を圖る等面目を一新し市政に一大刷新を加へた市公署では續いて區內町會の整備に積極的に乘り出しこの程町會整備委員會規程を制定、委員會を組織することゝなつた、即ち町會整備委員會は區、町會長、協和會、關係警察署、その他町內有志によつて組織し各區に設置して、區內町會の新設或は派出所と町會區域の調整、その他重要なる事項に關し全面的に整備計畫を樹立、町會の機能を發揮せしめやうとするものであるが、由來町會は市政の躍進に伴つて著しく發達し、殊に支那事變を契機として町會の活動分野は一段と擴充し益す活潑となり行政運營上重要なる補助機關として市民生活に大きな役割を果しつゝある現狀にある

然し町會の發展過程は自治團體として成長して來た關係上その形態に於てまた內容上からも區々として活動能率上幾多の缺陷を見出すのでかうした町會の內藏する缺陷或は矛盾を是正して町會制度を整備しその圓滑なる發達を圖り以て機能を遺憾なく發揮せしめることは焦眉の問題として要望されて來たものである

この懸案に應へて市公署は一段の飛躍を目指す意義一入深い新春を期して町會整備委員會を組織積極的に活動を開始せんとするので同會今後の活動は大いに期待されてゐる

初興亞院會議開く

【東京國通】米內內閣初の興亞院會議は十九日午後一時半より首相官邸に開催總裁米內首相、副總裁有田外相、櫻內藏相、畑陸相、吉田海相ならびに柳川興亞院總務長官出席、柳川長官より興亞院會議の從來の經過ならびに去る六日の興亞院會議、八日の臨時閣議において決定せる汪精衞氏を中心とする支那新政權樹立に關する帝國の態度ならびに基本方策及び十一日の現地會議の經過を詳細に報告した後、新政權支援に對する我が方策具現に關し阿部內閣の決定せる方針を踏襲し萬遺憾なきを期すると共に更にこれを中外に闡明する方法等について重要協議を行つた

當面の諸問題

汪精衞氏と一問一答

實現和平・實現憲政

われらの方針は"八字"

【上海十九日發國通】和平救國の大旆をかゝげ中國新中央政府の樹立に專念しつゝある汪精衞氏は、十九日愚園路の自邸において記者と會見、新政權の對內對外政策日支國交調整の根本方針その他當面の重要問題に關し左の如き興味ある一問一答をなし、新中央政權樹立に當つての抱負を明かにした【寫眞は汪精衞氏】

對內政策

問 中國新中央政權の樹立も愈よ近く實現することとなつたが新政權の對內方針は如何

答 對內方針の一般的方針としては反共、建國の二つが問題であるが反共は消極的方面であつてこれは政治、經濟、文化の各部門が協力して西安事變以來の容共政策を一掃して新たな政策を確立することが必要である、第二の建國は積極的方面であるがこれについてはあらゆる部門に亘つて新たなる方針を樹てねばならぬと思ふ、自分は現在の環境に即應して局部的の反共建國政策を實行してゆくつもりである、對內方針の個別的問題としてはまづ青島會議の後には南北既成政權を解消し渾然一體の新政權としてやつてゆくつもりである重慶政府に對しては重慶が抗日政策を固執する限り全體的和平の實現は望み得ないのであるが新中央政府が樹立されゝばその範圍內に於ては和平が實現する譯である、われわれはこゝに一つの事實を作り出して和平はかくして實現し得るものであるといふことを人民に示さんとするものである、中國の人民はいづれも和平を欲してゐるのであるからこの實例を見せられゝば今まで重慶側の抗日政策に共鳴してゐた者もわれ等の方に入つて來るであらう、人民が和平實現可能の實例を目の邊り見てこちらについてくるのに對しては重慶も施す術がないであらう

對外方針

問 新政權の對外方針如何

答 最も重要なのは日本の外交方針と新中央政府の外交方針と一致することである、歐洲の情勢が複雜を極めつゝある現在貴國の外交は甚だデリケートであるが、貴國外交の根本的方針は大體判斷し得るのでわれわれの抱負は總てこれと步調を合せて行く考へである對ソ問題をはじめ英米佛その他外國に對する外交問題についても總て日本と同一の步調をとつて進むつもりである

日支國交調整

問 新中央政府が樹立されればさしあたり大使交換條約の締結等が行はれることであらうがこれらについて先生の根本方針は如何

答 日支關係は至極簡單である、近衞聲明に基きその具體的實現を圖るのみである、勿論困難は起るであらう、殊に近衞聲明の根本方針は決つてゐるもそれを具體的に實現するに當つては或る事については中國人民が不平をもつとかいふことがあるであらう、しかし兩國民互ひに誠心誠意を考へ協力すれば解決は不可能ではないのである承認の問題は簡單だと思ふ、新政府は結局內容を新たにして前のものに還るのであるから新しい國家や政府が出來る場合と異り改めて承認の必要はないものと思ふ、貴國から大使がこられることは勿論であるが、前の川越大使はわたしの記憶では確か辭職されたのだと思ふが、もしさうであれば新大使がこられることゝなるしまだ辭めてをられずそのまゝこられるのであれば只任地に歸るに過ぎないのであるから信任狀すら要らないわけである

抗日教育是正

問 新政權は中國民衆を如何に教育するか、教育方針如何

答 一昨年十二月廿九日のわたしの第一次通電の最後に日支永遠の和平を立てるためには中國は抗日教育を棄て日本は中國に對する傳統的蔑視の態度と征服思想を棄て、その代りに紳士的教育政策を樹立すべきであるとの言葉がある、實に兩國における教育の問題こそは日支國交の將來に重大な影響を有するものであり、これに對する兩國の協力こそは、自分は最も大切な一點であると、自分はこの根本觀念をもつて中國民衆を導きたい

憲政實施

問 最近重慶では憲政實施をさかんに公稱してゐるやうであるが汪先生はこの問題に對して如何なる方針をもつて臨むか

答 昨年八月の第六次全國代表大會宣言には最短期間內に實施すると明かに述べてある、われわれは完全な憲政實施を目指してゐる、重慶の國民參政會程度のものは不充分である、重慶が今頃になつて憲政、憲政と宣傳するのは笑止千萬である、われわれは半年前既にこれを明言してゐるのである、いまや青島會議が開かれんとしてゐるがこれに臨むわれわれの方針は「實現和平、實現憲政」の八字に盡きてゐるのである新中央政權が出來れば早速憲政籌備會を設置することになつてゐる

問 憲政實施に當つては從前の憲法草案を繼承される意向か或は新たに草案を作るか

答 國民大會には憲法案修正の權限があるのでこの問題は大會の態度如何にかゝつてゐるが、自分は前の草案をそのまゝ使ふことが出來ると思つてゐる、大會に憲法草案を提出するのは新政府であるがこれを原案のまゝ提出するか或は修正を加へて提出するかについてはわたしは敢へて自說を固執する氣はない

三民主義問題

問 三民主義に對し各黨各派は如何なる見解を持つてゐるか

答 各黨各派は何れも先に宣言を發して三民主義には反對せぬと明言してゐる、しかしわれわれは三民主義以外の主張を容れないといふのではない、三民主義を共本として國を建てるといふことなのである、基本たる三民主義を支持する限り各黨各派夫々の主義、主張を持つことは差支へないのである、但し共產主義は絕對容れる事は出來ない、この事はいふまでもない

青島會談

問 青島會談に臨む所感を承りたい

答 貴國とわれわれ同志の今日までの努力によつて日支和平の基礎は愈よ緒口についた、われわれは今や近衞聲明に答へるに足るだけの名實ともに眞の中央政權をつくりたいのである、今回われわれが青島に行くのは決して和平の條件等をかれこれ議論しに行くのではない、國內を一致團結せしめに行くのである日本の朝野もこの會談が立派に東亞新秩序實現の礎石としてこの使命を果すことを期待してゐると聽く、われわれもその期待に副ふべく大いに努力したい

日本國民への希望

問 最後に日本國民に對する希望を伺ひたい

答 日本國民に特に期待することを率直に申上げるとわれわれは今新政權を樹立し兎も角も局部的和平を實現させようとしてゐる、局部的にもせよ和平が實現すれば人心は安定し抗日的方向に傾いてゐた中國民衆も、軍隊もこれについてくる、われわれはこの方途に徹底することが日支兩國の生きる道だと信ずる、勿論非常な困難が豫想される、しかし問題は日支双方にある、貴國は强國であり現在戰勝國である、戰勝國である貴國を如何に滿足させるかといふことが一つの主要問題である、しかしいま一部の中國人は生死の境に立ち國を滅亡の淵から救ひ出す心算で抗戰してゐるのである、この心理が中國の人民にある間は和平實現に障碍となるのだから先づ貴國民の氣持をよく理解しやり中國人民はまた貴國民の氣持を充分理解せねばならぬ、相互に相手の氣持を理解し合ふことが最も大切である、この基礎に立つてこそ眞の和平が實現するのである、私は貴國民に對し先づこの理解を率直に希望してやまない

募兵成績頗る良好

國軍再認識の證左

國防國家體制への完遂と四千萬國民の國防觀念を養成しもつて樂土滿洲國における徵兵制度も近く實施を思はせる折柄、康德七年度國軍募兵については全滿各地とも既に豫備檢查を完了し一月中旬から三月初旬に亘つて開始される本檢查の結果採用の可否が決定されるが、而して本年度の募兵に關しては各省とも準徵兵制を採用し未だ治安部當局へ綜合報告は到着してゐないが、現在までに判明せる募兵實施狀況は全滿各省ともに豫期以上の好成績を示し中でも濱江省の如きは募兵割當數一、七〇九に對し協和會、街村長、警察廳等が協力の結果、適齡壯丁數四三、三二三の內豫備檢查受檢者數は二八、九七三で同合格者數は五、一一〇、本檢查差出數は三、三二一を示して居る

この濱江省における豫備檢查受檢者數約二萬九千名は徵兵制實施の曉に於ける單一年齡壯丁數約三萬名に比しても殆んど大なる差異なきことは從來までの國民の國軍に對する認識を一擲し國民の選良としての國軍の存在價値を充分再認識せる證左であらう

ソ軍擊退さる

【ヘルシンキ十八日發國通】フィンランドにおけるソ聯軍は中部サラ戰線において大敗を喫し十八日フィンランド軍司令部の發表によればフィンランド軍はケミエルヴイのソ聯軍を擊退し約四十五粁を進擊してメルケヨルヴイを奪還するに至つた

中部戰線におけるソ聯軍の攻勢は南部カレリア地峽の膠着狀態打開と北部戰線における不利を挽回せんとしたもので ソ聯軍はまづケミエルヴイで鐵道の基點を押へ次いでケミ港に至る約百七十粁を突破しフィンランドを南北に兩斷するとともに陸上の對スウェーデン交通を遮斷せんとする作戰に出たが、フィンランド軍でもその危險を重視し相當兵力をこの方面に急送しソ聯軍を包圍擊碎したものである

なほこの二日間ソ聯空軍は零下四十五度の嚴寒を冒し相當活潑な爆擊を行ひ十七日の如きは南方都市約七ケ所に約百五十發の爆彈を投下してゐる

滿支物動計畫

綜合計畫とは別に樹立研究進む

北支に於ける治安の確立、經濟開發の進捗に伴ひこれと接壤する滿洲國との物資交流は逐次恢復しつゝあるがこれが物資需給を計畫化するため日滿支を綜合する物動計畫とは別個に滿支物動計畫樹立につき關係各方面で研究を進めてゐる即ち滿支間の貿易は最近著しき增大を示しつゝあり特に北支との關係についてはその度合最も緊密なものがあるに鑑み、既に治安略々確立に近き北支方面とは可及的速かなる計畫的貿易の進展が必要とされ滿洲國より輸出する雜穀、高粱、包米、豆油、大豆、豆粕、北支、中支方面よりする煙草、棉花、アンペラ、小麥粉等につき具體的折衝が期待されてゐる

物價の問題を單に經濟の問題としてのみ考へ、かつ取扱ふといふことは誤りであると思ふ▼「經濟には經濟の法則理法があるので、これに倫理や道義を混入することはいけない」などゝいふ思想もあるけれども、これこそいはゆる自由主義の殘滓であつて、今日の世界ではもつとも危險な有害な考へ方である▼經濟と道德經濟と愛國心とをむすびつけ、むしろ道義實現のための經濟、國家發展のための產業といふのが今日の指導精神でありまた現實の經濟生活ではないか▼もしこれを否定して、經濟はあくまで經濟で、愛國心や道義とは全く別物だとするならば今日の統制や、計畫といふことは、根本的にまちがひであり、不可能だといふことになるのだ▼しかし誰でもそんなことを考へる人はあるまい▼今日は從來の經濟學はゆきつまつた、經濟學の建てなほしをしなければならぬといはれてをり、現にさういふ努力をしてゐる學者もあるのである▼さうしてこのことは現實の經濟生活や、制度や、その運營が、いはゆる單なる經濟法則、利潤原則だけでなく、むしろ經濟外の、より高次の指導原理によつて動かされてゐるといふ事實を、學者も認めざるを得なくなつたことを示すものに外ならぬ▼つまり今日の經濟は、經濟のための經濟、いはゆる純粹經濟といふやうなものでなくて、一定の國家目的、全體理想實現のための手段方法といふことになつてきたのである▼從つて物價の問題の如きも、單に經濟技術的見地からのみこれを扱ふのは、まことにその當を得ないものといはねばならぬ▼しかるに、實際においては、物價問題の取扱ひは技術的に偏し、理想をかくことが少くないやうに思はれるがどうか▼たとへば低物價政策とただこの値上問題についての世論を見よ▼何でもかでも安くさへあればよいといふことは平時においてさへ正しいことではない▼いはんや戰時においては、物價に國策や理想を反映させることは最も望ましいことではないか▼それもむかしのやうに、物價に對して、特別な統制力を、政策的に及ぼし得なかつた時代ならばいたし方もないが、今日の如く絕大な國家權力と機構とをもつて、力强い統制をなしたるときには、物價問題を機械的な技術的な一律一遍に低くしようといふだけの努力をしたり、またはそれを要求したりすることは、當局も國民もまちがつてゐるといはねばならぬ▼さうしてこの場合考慮に入るべき要素は決して、いはゆる倫理的分子、奢侈抑制といふやうな狹いことに限らず、廣く一般に國民生活全體の健全性を增すこと、經濟力そのものを目標にすべきだ▼一例を擧げるならば前述の砂糖である▼砂糖の過度なる消費がどれだけ健康を害してゐるかといふことは、今日砂糖が不足してゐるといふ識者の實說であり憂慮である▼今日砂糖が不足してゐるといふことは、國民保健上むしろもつけの幸である▼此の際砂糖にはうんと重稅をかけて糖價をつり上げ、國民の砂糖消費を抑制すべきではないか▼滿洲でも、砂糖は安價すぎるのだ▼課稅の方法なり、專賣なりによつて糖價の大巾引上げを行ひ、今にして砂糖消費の著增普及を防止しない限り國民體位の低下は免るべくもないであらう▼とにかく低物價政策だといつても、何もかも一律一體にすべきでなく、物によつては思ひきつて引き上げてしかるべきものもあるを忘れてはならぬ▼但しその値上りの利益が一部業者の獨占に歸するやうのことのないやうにすることは、おのづから別の考慮を要する▼それは課稅によるもよからうし、專賣も可なるべく、その他適當の方法を講ずべきであらう

人事往來

▲的場末吉氏(會社員)ミクニホテル
▲稻田勝芳氏(官吏)同
▲山地淸氏(特產組合)同
▲本村仁一氏(酒造業)同
▲門元四郎氏(久保田鐵工所)同
▲武谷傳氏(杉山公司)同
▲松尾早苗氏(北安省公署官吏)國際ホテル
▲野口武氏(承德商工公會)同
▲戶倉勝人氏(牡丹江省廳務科長)同
▲高田苗治氏(奉天第二監獄副長)遼東ホテル
▲片岡民雄氏(商業)同
▲本館三治郎氏(日滿パルプ社員)同
▲松平五郎氏(安東高女敎諭)同
▲山口裕三氏(貿易商)

滿洲千福 高級淸酒 防腐劑ヲ含マズ

三寒四溫

富家强國運動
儲蓄は保險から
滿洲生命
本社 新京特別市
支部所在地 新京・吉林・奉天・安東・哈爾濱・齊々哈爾・承德・錦州・營口・大連・四平街・東安・佳木斯・通化・牡丹江・延吉 ほか
福運も保險から
福祿壽抽籤附

汪氏の勸告に次ぎ 褚民誼氏和平論ず 愛國の誠意を吐露

【上海十八日發國通】去る十六日の汪精衞氏の對蔣和平勸告の通電は新中央政權生誕を間近に控へ蔣を始め重慶首腦部に非常なる動搖を與へつゝあるが、純正國民黨中央常務委員會秘書長褚民誼氏は十八日中華日報紙上に「最後の中國」と題する長文の論說を發表、汪精衞氏の通電を敷衍するとともに烈々たる愛國の誠意を吐露して蔣介石の蒙を啓き和平へ向つて國家のために決然たる態度に出でよと呼びかけてゐる、要旨左の如し

◇所謂◇ 抗戰必勝の如きは些かでも常識を有するものは齊しくその迷蒙を知つてゐる、國內人心の痛苦は例へん方無く外人は密かに重慶の妄動を嘲笑しつゝあり彼等の希望する國際援助、國際調停の如きは全く夢想に等しいことは事實が雄辯に物語つてゐる況んや軍民離間し共產黨は重慶政府の物資財政日に窮乏し軍貨の補給至難を極めつゝある、現在如何にしてこれ以上の持久が續けられようか、和平の方針は近衞聲明と汪先生の和平通電で明かにされた、完全に國家の獨立自主保全の原則に基くものでありこの方案は重慶によつては斷じて獲得し得ぬものであることを國民の前に斷言するこれに對しては外人側でも公正な論評を加へてをり萬端の基礎は既に備つてゐる、吾人は蔣先生が廓然として一切の覊絆を排除し、汪先生の和平勸告通電を

◇接受◇ せんことを望み最後の忠告を行ふものである

江南北に蠢動の 敗殘匪討伐狀況

【上海十九日發國通】長江下流方面陸軍諸部隊は一月初めより引續き江南江北の各地に蠢動を續ける敵敗殘兵匪を求め掃蕩を續けてゐるが、最近の討伐狀況左の如し

一、三角地帶方面 田村、門田、大野、棚橋、奈良片倉の諸部隊は六日より十五日までの間に各地の敗殘匪を討伐、遺棄死體百六、捕虜二十七の他鹵獲品重機一、輕機二十七を得た

一、寺尾、高木、鈴木の各部隊は七日より十五日までの間に嘉興西方錫山をはじめ附近各地の殘敵を急襲、遺棄死體三百五、重機三を鹵獲した、一方陸鷲今西大尉の〇〇機は地上部隊に協力敵に多大の損害を與へた

一、廬州奪回を豪語し同地西北方より廿里舖方面に陣地を構築しつゝあつた第百卅八師の一部及び第五戰區各遊擊隊約六千を殲滅すべく四日拂曉攻擊を開始した三浦部隊は敵の重要據點大蜀山(廬州西方十キロ)を強襲激戰十二時間の後これを大蜀山西北方に擊退した

一、湖口方面警備隊は十日安慶東方地區に於て錢今天麾下主力を奇襲し大打擊を與へた

蔣、重慶に歸還

【香港十八日發國通】重慶來電によれば過般來昆明に滯在中であつた蔣介石は昨十七日急遽重慶に歸還したが蔣の重慶歸還は重慶政府首腦部の要請によるもので、左の二大重要問題に對する重慶政府の態度を審議決定するためとみられる

一、中國共產黨の要求にかかる第八路軍司令部及び附屬部隊の蘭州移駐、ならびに新疆省軍政機關の改組

二、汪精衞氏の新政權樹立に關する問題

山西軍同志討

【香港十八日發國通】ロイター通信が最近山西省より上海に歸着した一旅行者より直接得た情報として報ずるところによれば、山西省南部において目下蔣介石軍の猛烈な同志討が行はれつつあり合計約二十五萬に上る双方部隊は日本軍に向ふのを忘れて激戰を交へつゝあるといはれる

この紛擾は閻錫山麾下の所謂舊山西軍と閻錫山が日本軍に擊退されて山西に逃込んで以來兵力補充のため多數の共產黨員や農民をもつて組織した新山西軍との間にはじまり漸次擴大するに至つたものである

加藤駐支公使

【福岡國通】駐支公使加藤外松氏は中央部との事務打合せのため十九日午前十時五十五分上海より來福、午後一時四十分空路東上した

海軍擴張新提案 米當局見解披瀝

【ワシントン十八日發國通】ヴインソン下院海軍委員長の海軍擴張案縮減提案は海軍當局には相當の反響を與へたやうであるが議會においてはこれを支持せんとする空氣が濃厚である、しかしてロビンソン米海軍艦政局長は十八日下院海軍委員會において右新提案に對する海軍當局の見解を披瀝左の如く證言した

ヴインソン委員長の改訂案は現在の造艦設備を擴張せずして今後三年間に海軍が建造を完了し得る建艦量に相當すべきものであるから別に大して異論ではない、しかしこの縮減案に積極的支持を與へることはこの際言明を避けたい

なほ新提案は軍艦の建造計畫には變更を來すものではあるが、總額二億一千萬ドルに上る三千三百九十五臺の軍用飛行機ならびに卅六隻の小型飛行船及び卅一隻の補助艦艇の建造計畫に影響ありや否やは明かにされてゐない

米海軍擴張費 八億に減額か

【ワシントン十八日發國通】米國議會を賑はしてゐる總額十三億弗に上る米海軍擴張法案は各方面より猛烈な反對を受けてゐるがヴインソン下院海軍委員長は反對が意外に熾烈なるに鑑み十八日下院に對し十三億弗より驅逐艦卅四隻分の經費五億弗を一擧減額し八億弗に縮減する提案を行つた

鐵鋼資材保有楯に 婉曲禁輸法案 但し議會通過疑問

【ワシントン十七日發國通】アメリカ議會方面に對日禁輸運動は相當根強い模樣だが、コネチカット州選出下院議員J・スミス氏及び同州選出上院議員マロニー氏に依り資源保有法案及び鐵、鋼鐵貯藏法が上下兩院に提出されその成行は目下各方面の注意を惹いてゐる、右法案は昨年續出した類似の法案が對日禁輸を露骨に提案したことゝ異り、今度は國名を指定せず單に必要に應じ鐵及び鋼鐵屑の輸出量を制限する權限を大統領に與へ以て資源の保全を圖るといふ婉曲な形式を與へてゐるので議會を通過する可能性は從來の諸法案より多いと見られてゐるが、提案者が大した人物ではなく、又鐵及び鋼鐵屑の輸出は年產額の一割に過ぎず、又對日輸出額はその半分即ち前產額の五分にしか當らないので資源保存といふ純粹の經濟的見地から言へば制限を必要とする程のものではない、併し提案事情は對日反感及び國內製鐵業者の個人的利益友好などと複雜な特殊要素を含んでゐるから全然成立の見込みがないとはいへない、しかして右成立により日本を感情的に刺戟することは憂慮されてゐるところでありハル國務長官はこれを押へることに同意してゐると傳へられるが、結局は日米通商條約交涉の成行に左右されるところ極めて大きいだらうと信ぜられる、但し右案が通過したからとて直ちに鐵、鋼は日本に行かないといふわけではなく、大統領が自由裁可權をどの程度まで固辭するかについては實害の有無が決るわけであるからこの問題の解決は經濟問題ではなく政治問題と關聯して日米通商條約交涉に關するアメリカ側の掛引の一武器として見て行くべきものとされてゐる、因みにスミス氏より提出された議案の內容左の如し

國際法上の必要により國內の鐵及び鋼鐵資源の保全開發及び鐵及び鋼鐵の貯藏量の枯渇防止並に同產業に必要とする資材鐵棒の飢餓緩和のため本法制定の六十日後より鐵及び鋼鐵屑を大統領の許可なくして輸出し得ざることゝする、違反者は五百弗以下の罰金又は一年以下の禁錮又はこれを倂行する

ソ軍攻勢斷念 芬軍全面的に進出

【コペンハーゲン十七日發國通】十七日コペンハーゲンのベルリングスケ・ティデンデ紙の報道によればフインランド軍の意外な抵抗に前進を阻まれてゐる中部戰線のソ聯軍は遂に冬季攻勢を斷念總退却を開始したと云はれる

即ちソ聯軍は酷寒の中部サラ地方戰線維持を拋棄することに決し約四萬のソ聯軍は退却を開始しフインランド軍は之に大打擊を與へんとして目下進擊中であると傳へられる

ソ機十一を擊墜

【ストツクホルム十八日發國通】ストツクホルムに達した情報に依ればソ聯機十八機は十七日中部フインランドの一小都市を空襲したが待機中のフインランド戰鬪機三機は敢然これを邀擊うち十一機を擊墜したと言はれる

司法次官後任

【東京國通】岩村司法次官の檢事總長就任に伴ふ後任補充は十九日の閣議に附議御裁可を仰ぎ左の如く發令された

長崎控訴院長判事 三宅正太郎
任司法次官(一等)

なほ長崎控訴院長の後任には三宅新次官の肩任をまつて發令される

秘書官

【東京國通】總理、大藏の秘書官左の如く決定

任大藏大臣秘書官(三等) 中村梅吉
大藏大臣秘書官兼企畫院秘書官
任大藏事務官 正宗啓次郎
命主計局勤務 大藏事務官(六等)
兼任內閣總理大臣秘書官 伊藤隆
(五等)
(一月十八日附各通)

倫敦軍需工場爆發

【ロンドン十八日發國通】十八日午前十時四十五分ロンドン北部郊外の軍需工場に突如二回にわたつて爆發が起り、その震動は周圍三十二キロにわたつて感ぜられ周圍十キロ以內の建物の窓ガラスは殆ど全部破壞される程猛烈な爆發であつた死傷者も多數に上る見込みであるが目下のところ原因は不明である

滿支貿易は好調 中根北京通商代表來京談

南京通商代表より北京通商代表に榮轉した中根不羈雄氏は目下事務引繼並に關係方面への挨拶のため滯京中であるが十八日汪精衞氏を中心とせる新支那中央政權樹立を前に最近の滿支間に於ける通商問題に付いて次の如く興味ある談話を試みた

汪精衞氏を中樞とする支那中央政府も近く正式に設立される運びとなり中央政府樹立の曉には滿支間に於ても通商協定の如き友好協定も締結され滿支貿易も好調に進むものと思はれる、現在の滿支貿易は形式的な物動計畫に依る物資の交流に止まり主に滿洲國より支那へは大豆、油を輸出し一方支那よりは綿を仰いでゐるが、昨今國幣の下落せる上海等ではこれ等の諸支拂ひにも國貨より大豆、油等の如き滿洲國特產物の物資と物資に依る交換が歡迎されてゐる、善隣友好、經濟提携、防共協定の三スローンガを趣旨とする近衞聲明に共鳴し專ら日支兩國の和平に努力し東亞新秩序建設に邁進せんとする汪精衞氏こそは眞の愛國者で一日も速に新中央政府の樹立されることを切望する氣持支那全國民の總意であらう

協商國會議參加 洪、關係なしと否定

【ブダペスト十八日發國通】最近のバルカン情勢の趨勢に鑑み二月初旬ブカレストで開かれるバルカン協商國會議にハンガリーも參加するとの說が傳へられてゐるが、ハンガリー官邊筋では十八日これを否定し左の如く述べた

ハンガリーはバルカン協商國會議に參加することもなくまたオブザーヴアーを派遣する豫定もない、ハンガリー、イタリー兩國の見解は過般のヴエネチア會議において完全に一致をみたわれわれはバルカン協商國會議とは何等關係を有してゐない

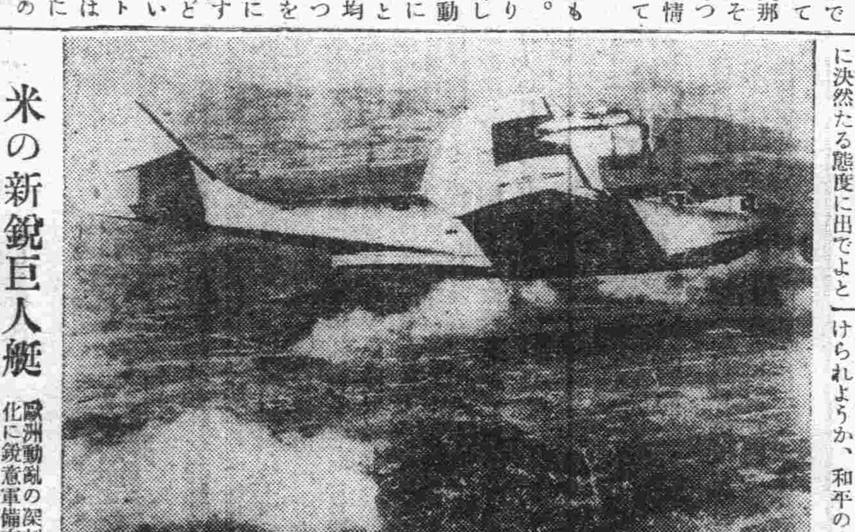

米の新銳巨人艇 歐洲動亂の深刻化に鋭意軍備充實に努めてゐる米國海軍では、この程世界最大の海軍爆擊機を完成、その性能は公表されてゐないが、相當威力あるものと思はれる【寫眞はテスト飛行中の新銳巨人艇】

社說 米國外交と東亞の問題

米國の外交について考へる。米國は曾つてはしきりにモンロー主義といふことを唱へたのであるけれども今日では歐洲近時の情勢に對しても、また東亞の情勢に關しても我れ關せず焉といふ態度で居ることは出來ないであらう。蓋し最近の歐洲の情勢といふものは、ひとへにさきの大戰の後につくられたヴエルサイユ體制の不合理を基因として釀成されたものなのである。そしてヴエルサイユ體制の建設に最も多く立ち働いたのは外ならぬ米國であつた東洋の情勢についてはかの九國條約を取れば明らかである。米國はそれによつて支那を增長せしめた、支那の飽くなき抗日、侮日はそれから起つて來たのであつた。米國は今日の歐亞の情勢に關して責任を廻避してはならぬのである。

それに米國の外交政策も以前とは異つて來てゐる。曾つての歐洲大戰への乘り出しは顯著なその踏み出しであつた。今日の歐洲の動きに對しても米國は相當に深い關心を拂つてゐることが知られる。蓋し歐洲の均衡がどう變化するかによつて米國自身重大なる影響を受けるからである。それに比べれば米國の東亞に關する關心は對歐洲の場合ほど深いものとは考へられない米國が主たるインタレストを持つてゐるのは東洋では比律賓だけである。支那についてはその在留自國人の利益といふことを除けば、支那に對する一種の同情のみである。米國が日本を指導者とする東亞新秩序の建設に對して必ずしもこれに全面的に反對するのではないといふ態度を取つてゐるのも理由あることと首肯されるのである。支那問題に關して英米の協力といふことが仲々に出來ないといふ事情も察知されて來るのである。先頃米國は日米通商條約の廢棄を通告した。これは專ら日本を牽制しようとする手段に使はれたものであると考へられてゐる。日本の反撥を招いたことも否み難い。しかしもともと米國は各國との間に結ばれたこの種條約を次々に廢棄し來つたのである。それに代る別個のものが作られることをわれらは望んでよいであらう。

要するに米國は日本に對して著しく積極的には出ないであらうと言ひ得よう。日本が歐洲戰爭に關渉しない限りに於いてさうであるただ在支米國人の問題などが政治的に利用される可能性は無いとは言へない。故に日本が現地解決主義を採つてゐることは賢明であるとすべきである。

歐洲動亂と印度の動き (三) 追ふソ聯、追はれる英

七

大戰の勃發に伴ふ英國製品の流入杜絶は印度經濟生活を麻痺せしめずには置かなかつた、印度が必要物資を自給し得ない結果、同國市場へ歐洲以外の諸國の商品の流入を招來して印度產業は新たな脅威に直面したのである、このことは單に印度產業の危機といふのみでなく印度に投ぜられた英國資本にとつても重大關心事でなければならない、此處に到つて英國政府は

從來の 消極的方針を一擲して印度工業の自主的發達を促進する積極政策に轉換せざるを得なかつた、この新政策は取りも直さず印度年來の輿論に合致するものであり、非常事態の突發が始めて英國の統治政策を印度のものたらしめたのである、かくして一九一七年印度政府は印度軍需品局を設けて印度資源の管理及び國內生產、殊に鐵鋼、化學工業の發達を圖つたこれは正に傳統の自由貿易自由放任主義に立脚する印度統治政策の百八十度の大轉換であるこの結果印度の生產力は著しく增大せられ生產力擴充政策は印度政府の保護關稅の設定を隨伴した、即ち印度稅率の引上げは最初は產業保護の企圖に出たものではなく寧ろ財政難の匡救を主目的とするものであつたが、その後次第に關稅政策の上にも保護關稅主義の色彩が加へられ、遂には明らかに國內產業の保護を目的とする關稅が相次いで實施されたため印度の主要產業は何れもこの庇護の下に飛躍的發展を遂げた、かかる生產力の增大とならんでこの間に印度に於ける資本の蓄積も急激に行はれた英國系資本がその

中心を 占めることはいふまでもないが印度系資本も次第に增加したことも事實である

英國が印度產業の保護を行はねばならなかつたことは英國政府が印度參戰の好餌として「印度に於ける自治」を容認し殊に一九一七年ヒンヅー、回教徒の民族運動共同戰線の結成に狼狽して「統治改革委員會」を任命したことと共に英國の新統治政策の內容に對して印度全土の注目を蒐めた、かくて統治改革委員會の報告は一九一九年印度統治法として成立したがこの改革は選擧制度の擴張と州政府に於ける二部政治制度を主要點とするもので依然として知事の權限は專制的であり、立法議會は諮問機關に過ぎず行政長官の責任政治は假裝的なものに過ぎなかつた更にこの統治法によつて工業は國家的保護の埒外に置かれたため、統治政策の新たな根幹と認められてゐた產業保護政策までも一の修正を加へられたのである、この統治法に於ては寧ろ戰後に於て印度經濟の自主的發達を阻止せんとする意圖さへ見受けられたのである、果して同年統治法に對して印度の輿論は爆發した第一次歐洲大戰の刺戟に基く澎湃たる民族主義の勃興と大戰を契機とする印度資本主義の飛躍的發展は、新しい國民運動に對して

鞏固な 地盤を提供し「自治の獲得」を目指し、或は「獨立の實現」を叫ぶ國民運動を增大せしめたのである

爾來印度の國民運動は頗る活潑に繼續された、この結果英國政府は統治法施行後十年の試政期間の完了を俟たず一九二七年調査委員會を任命、一九三〇年英印代表者による所謂圓卓會議を行つたにも拘らず妥協點に到達せず、遂に英國政府は獨自の立場から新印度統治案を作成し印度輿論の反對を押切つて一九三五年法律として成立せしめた、その骨子は

一、英領印度諸州及び印度諸王侯國を合しての印度聯邦政府の組織

一、英領印度各州への自主權附與

一、ビルマの印度よりの分離

である、併しこの新しい政治機構も國防、外交、宗教に關する事項は依然として全く總督の權限下に留保せられ、且つ多くの責任事項も設けて總督及び知事に廣汎な自由裁量の權限を附與して印度統治上に於ける英本國專制の要素を多分に殘存してゐるため所謂「責任政府樹立」の

理想に は相距ること遠いものがあつた、この新統治法は一九三七年春より實施されたが、其後に於ける印度國民運動の熾烈化には極めて注目すべきものがある他面新統治法に於て一方に州の自主權を容認して國民運動の要求に應へながらも他方にビルマを分離して國民運動の勢力を削ぎ、同時に中央政府を聯邦制度化して英國の統治を繼續せんと企圖してゐることは新しい國民運動の根柢が見極められてゐるだけに英國政府の苦肉の策といはねばならない、過去三世紀に亘つて可能なる限りの搾取を恣にしながらも今日印度の分離、獨立の必然性を敢へて蔽ひその統治を依然嚴い壓制の形式の下に維持せんと努めてゐることは英帝國中に於ける印度の地位を物語ると同時に、現在の英國が國際政治經濟上に有する困難な地位の保持に喘いでゐることを示唆するものといひ得よう

九

英國がこの三世紀間世界に君臨し得た所以は實にその植民地搾取の賜であつて、英國の高い文化も生活もすべて異民族の

抑壓と 搾取の上に成立つてゐるに過ぎない、然も英國によつて最も甚だしく搾取されたのはいふまでもなく印度であつた、併し英本國の產業革命以前に於ては英國の印度搾取は單に貿易によるものであつたゝめ比較的徐々に進行したが、それ以後に於ては搾取は加速度的に强行された、印度の農產物、天產物その他の手工業品は恐ろしく安價で買ひ上げられ英國に輸送された、そしてその原料は英國の機械工業を通じて精巧な完成品と變形して再び印度に逆輸入され、且非常な高價で印度人に賣りつけられた、更に高度化しつゝある英國資本主義は印度に對して單に消費財販賣市場のみならず生產財販賣市場を要求し、こゝに巨大な資本が印度に投下され飽くなき利潤追求が始まつた、これに伴つて印度は急激に貧困化して來、遂に丸裸にされて了つた、かくして印度の封建制度は急激な勢をもつて崩壞して行つた、英國の產業革命以後は印度の手工業ははたばたと倒れ、更に印度に於ける交通運輸通信機關の發達は封建的自足經濟を破壞して國民經濟を世界經濟の渦中に投げ込んだ大工業の勃興は都市勞働者の激增を來たし大家族制は次第に小家族制へ分裂して行き、西歐の唯物的な個人主義思想は

東洋的 な印度人の精神的生活を根柢から搖り動かしたのである、こゝにおいて印度民衆も從來の宗教的盲目もカスト制度の束縛を脫して自我に覺醒し、階級意識を抱き延いて民族共同觀念の體得から民族主義的反英國民運動への發展を辿つたのである

印度における反英運動はブラッシー戰後百年を經た一八五七年デリーを中心として勃發した印度兵の叛亂が最初であつた、所謂印度獨立戰の最初である、この戰に於て印度人はヒンヅー教徒、回教徒を問はず相提携して英國に對し頑强に抵抗した然も叛亂は全國的に擴大し二年間も續いたが遂に英國に屈服させられた、併しこの叛亂が英國に與へた影響は相當大なるものがあつて英國は過去二世紀に亘る搾取政治に對する良心のとがめを感じて一の宣言を發した、即ち印度王侯の權利を保全し、印度政府の權力の發動を公正ならしめんとするものであつたが、之も結局一時を糊塗するものでその後に於ける英國の印度統治は何等印度に對して滿足を與へるものではなかつた、併しながらこの武力革命による失敗は國民運動者に對して他のよき教訓を與へる結果となつた、即ちそれは直接的手段を改めて

合法的 手段によつて自由を獲得せんとの意圖の下に一八八五年結成された印度國民會議であつた

この國民會議も最初のうちは印度民衆の利益を代表することは少なかつたが、その後熱烈な指導者を出すに至つて其活動は次第に活潑となつて來た、此國民會議の活動が英國の印度統治に有形無形の脅威を與へた事は云ふまでもない、その上日露戰爭に於ける日本の勝利は印度人に對して白人恐るゝに足らずとの牢固たる信念を深く刻み込み同時に不安の空氣は全印度を蔽ふた、かゝる不安の時に當時の印度總督が一九五〇年教育制度の改革とベイガル州の分割を斷行したことは印度國民主義者を憤激せしめ延いて猛烈なボイコットが全印度に勃發し自治及び國產の二大標語を掲げた消極抵抗の思想が高潮され又學生間には印度自らの管理の下に印度を本位とする各種の教育制度を建設せんとの國民大學運動が起つた、かゝる運動は一九〇七年まで三年間全印度を風靡し印度の不安は最高潮に達した、各所に暴動頻發して全く收拾し得ざる狀態となつた、かゝる運動抑壓のためにも制定された一九〇九年のモーレー・ミント改革法も印度人に立法及び行政上に於ける相當の權限を認めたとはいへ、印度人の要求が既に「完全なる獨立」の

要求に 變つてゐる以上何等印度人に滿足を與ふるものでなかつた

商況 十九日後場

各地株式市況

●大連株式(短期)

	寄付	大引
五品	三三八〇	三三〇〇
大新	七三七〇	七四四〇
新東	一四一五〇	一四一九〇
滿業	八〇八〇	八〇八〇
鐘紡	一七七五〇	一七六八〇
同新	一一六八〇	一一七八〇
滿鐵	七六八〇	七七〇〇
豆新	—	—
土木	三三八〇	—

●奉天株式(短期)

	寄付	大引
新東	一四〇九〇	一四一九〇
滿業	—	八〇八〇
大新	七三五〇	—
鐘紡	一七七五〇	一七八五〇
同新	一一七九〇	一一七八〇
滿鐵	七六六〇	七六七〇

手形交換高(十九日)

八五七枚 三、四五、七一三五、三六錢

社名變更廣告

謹啓光輝溢るゝ紀元二千六百年の佳辰を迎へ益々御淸祥奉慶賀候 陳者弊社儀創業以來七ケ星霜間下記營業種目の業務に從事し參り候處以御蔭社業極めて順調に進展仕候段是偏に江湖諸賢の御支援の賜と深く感銘罷在候就而斯業界進運に追從し社業を擴張し多大の增資增員を爲し以て一層需給の圓滑を期し平素の御厚情に奉酬度從來の店舖を打つて一丸とし今般社名を左の通り改め其の陣容を新にし國策順應即ち工業報國に適進致し度營業々務に當りては一意誠實を旨として御期待に添ふ可き心組に御座候間何卒倍舊の御愛顧御援助を賜り度懇願仕り候 敬白

康德七年一月

新京特別市長春大街二〇八號
東亞商事合資會社
代表者 中原勇雄
電話②三九七五番

營業種目
各種自動車タイヤー中袋再製及部分修理
其他機械及用品販賣修理
化學防水及染色製造加工(各種綿帆布生地布)
天幕、雨覆、防寒具、室內裝飾、製造販賣修理

舊名 東亞タイヤー商會 東亞防水布製造所 代表者 中原勇雄

取扱品目
各國羅紗洋服附屬品一式
東亞ペイント諸建築材料
日滿商事石炭指定販賣店
新京日本橋通り
加藤洋行新京支店
電話 石炭部(3)二〇三二・五三八八 羅紗建築材料部(3)三七三一

内科 性病科 產婦人科
畑医院
豐樂路モンテカルロ隣 電三一三二〇

鯛すき ふぐ料理
國都自慢の味は先づ青柳から
食道樂 青柳
仲居さん入用 經驗の有る方
祝町三丁目 電三二〇六

紀元の奉祝事業 各都市に一任

觀光協會打合終る

第四回觀光協會業務擔當者事務打合せ會は十八日午前十時から哈爾濱市公署會議室に開催

武藤觀光委員會幹事長、野間口觀光聯盟理事長以下大連、旅順、奉天、承徳、新京、哈爾濱、撫順、錦州、安東、吉林、鞍山、營口各觀光協會、滿鐵江運局その他

關係機關代表者卅五名の出席、趙哈爾濱觀光協會長並に野間口理事長の挨拶の後武藤幹事長の觀光事業方針に對する指示、各地觀光協會提出議案の審議に入り午後一時休憩午後一時半再開午前に引續き各觀光協會提出議案の審議を重ね最後に

一、經過報告

二、紀元二千六百年記念事業に關する件

三、觀光聯盟報に關する件

を附議、聯盟側の説明あり

紀元二千六百年記念事業、其の他全滿各地主要都市に觀光資源局、精神修養道場青少年簡易宿泊所建設等主要議案は聯盟一任に決定、事務打合せを終了して閉會した、尚出席者一同は十九日哈爾濱名物の洗禮祭を見物の上市内觀光を行つて夫々歸任する

橿原神宮參拜 團體申込み殺到

友邦慶祝のうれしい意氣

友邦日本の二千六百年慶祝のため二月十一日の紀元節前後に赴日、曠古の盛典參列と長期戰下にビクともせぬ銃後日本の力强さを見學せんとする赴日團體結成計畫は全滿かけて擡頭、各地觀光局に問合せが殺到してゐるが、日本國際觀光局新京分局などでは既に新京中學、新京醫大、國立女子師道學校から各百名の申込みを受けてゐるほか協和會中央本部からも勤勞奉仕隊を派遣する議もあり國都關係だけでも佳節の切迫と共に恐らく數千の大人數となるものと觀測されてゐる程だ

これがため大連から船便によるとしても朝鮮經由の陸路をとるとしても甚しい輻輳を豫想されるので觀光當局では尠くとも二、三月前に團體申込みをして貰はねば滿足な日程が作れないでせうと早くも嬉しい悲鳴をあげてゐる

十ヶ年計畫で 各宗原典刊行

西本願寺の事業

【京都國通】京都西本願寺では皇紀二千六百年事業として十ヶ年計畫で佛教原典諸約合璧叢書刊行の大事業を計畫、十八日その具體案を決定した、同叢書は梵語巴利語、西藏語、漢語等に依つて書かれ佛教各宗原典のうち阿彌陀經、大無量壽教、法華經外十三教を總括して出版するもので、異本異譯を對照し校註索引を附したもので佛教研究家にとつて非常に興味深いものがあり、わが國は勿論世界最初の出版物として各方面の注目を惹いてゐる

梅毒性精神病の新化學療法完成

【東京國通】梅毒性精神病に對する療法は從來マラリヤ療法が唯一無二のものとされてゐたが今回慶應大學醫學部教授川村麟也博士の過去卅年に亘る恙虫病研究によつて優秀なる新化學療法が完成された

博士は數年前臺灣澎湖島に見出された弱毒性恙虫リケッチヤ病毒は梅毒性精神病に卓效あるを發見前後四ケ年に亘つて各種の動物實驗を行ひ最近臨床的實驗の結果、愈よこの偉效が實證された

從來のマラリヤ療法はマラリヤ病毒を人體に注射しその發病に依つて梅毒菌を驅除するものであるがこれは體質によつて不可能なばかりでなく餘病を誘發したり或は生命の危險を招くおそれがあつたのであるが恙虫病による療法はこれ等の弊害なく極めて安全に治療することが出來、更にこれまで治療困難視されてゐた[illegible]病そのものもこれにより同時に完全に豫防し得ることが發見され醫學日本の輝く業績が世界醫學界に誇示されることゝなつた

教育會初幹事會

事業部、出版部、庶務部と部内の機構を三分して積極的活動體制を整へた滿洲帝國教育會の新年度事業計畫を協議する初幹事會は十八日午後七時から中銀クラブに開催

省、縣、市各教育會指導助長、研究論文の懸賞募集、講習會の開催による會員の研究奨勵、殉職殉難職員の殉難誌編纂など多彩な新事業を決議、新年度を期し一大飛躍を行はんとする同教育會の活躍は非常に期待されてゐる

滿洲に特設農場

班員、開拓民一萬餘人入植

九州ブロックの大陸進出

【熊本國通】飼料增産のため滿洲特設農場設置に關する九州ブロック會議は十六日午前十時から熊本公會堂に於て開催され農林省より西坂技師及飼料株式會社大橋總務部長、九州各縣の經濟更生課農民道場長、縣農會等三十餘名出席、開拓政策の促進、飼料生産、農場設置並に人員派遣などにつき打合せをなしたが、農場は濱江省肇東縣宋站附近外七ヶ所に創設、一農場の耕作地面積は三千町歩で小麥燕麥、包米、大豆等を主穀として栽培し肥料には綠肥雜草等を利用する、農場設備は開拓民が來るまで滿洲拓殖公社で設備することになつてをり派遣する人員は特設農場班、一般開拓民など一萬三千名に及び生産物資の處理要項については

一、增産せられたる生産飼料七千五百噸（百斤袋として百卅萬袋）を内地農村に提供する

二、生産飼料は計畫外數量として滿洲糧穀株式會社より飼料配給株式會社を通じ臨時配給飼料として出動農村に特別配給する

三、特別配給飼料は奉仕隊員一人當り一噸半（百斤袋卅五袋）の豫定にしてこれが利用は奉仕隊員出動後の生産力維持に支障なき部落全村の協力勤務奉仕に努むるやう結果に鑑み個人の利用とせず附近普く利用とすること

四、配給價格は百斤約二圓卅錢安にして自村産業組合を通じて配給せられる豫定である

尚特設農場班は一農場一個中隊二百名で幹部員をもつて編成し、四十小隊に分れてゐる、第一回渡滿は五月中旬より八月上旬まで第二回は八月上旬より十月中旬まで約三ヶ月間宛の交代となつてゐる

滿生契約現在高

滿洲生保昨年十二月末契約現在高は五萬一千六百六十八件、金額として七千五百十八萬四千圓の巨額に達した、詳細左の如し（單位金額千圓）

	件數	金額
月始現在契約	四七、五九一	六九、四一五
新契約及其他の增加	五、〇六九	七、〇三〇
消滅契約其他の減少	九九二	一、二六一
月末現在契約	五一、六六八	七五、一八四

名勝保存 國策遂行 何れへ？

三保の松原架線

文部省で頭痛の種

【東京國通】名勝三保の松原として國定教科書にも出てゐる天然記念物三保の松原が國策會社設立に伴つてその風致を害されるといふ危機に直面した、これは今度日本發送電會社が靜岡縣に電力を供給する計畫を樹て海岸線に沿つて三保の松原の風致區に二十五米高さの電線を架けようといふのである、しかしこの樣なことは過去に北海道の記念物に指定されてゐた春採湖が鑛山關係の工場設立に伴つて抗議を起し文部省が特別許可して事實上指定を取消した形になつたことがあり、今回も又かくの如く國策に順應して三保の松原の古來からの風致が已むを得ず失はれるのではないかと憂慮され、文部省では非常に頭を痛め舊觀來より國策線に沿つて設立を許すか、斷然その歷史的名勝を保護するかを檢討中であるが

今月末靜岡縣に名勝調査員を派遣して實地調査せしめ更に對策を講ずる事となつた、尚三保の松原は靜岡縣安部郡三保村から不二見村に亘つて駿河灣に望む三保村以北の靑松一帶から富士山の天空に聳ゆる雄大な姿を見られ、又天女が舞ひ降りて羽衣をかけたといふ羽衣の松については餘りにも有名である

科學日本の誇

阿部博士石炭液化を放送

滿鐵撫順炭礦の石炭液化試驗に成功、科學日本に新しい凱歌を擧げた滿鐵中央試驗場燃料課長兼石炭液化工場副長阿部良之助博士は來る二月二日午後六時廿五分から廿分間「石炭液化に就て」と題して奉天中央放送局のマイクから東京中央放送局中繼で日滿兩國に液化の苦心談を放送することになつた

日本紙業 哈達灣へ進出

滿洲進出を企圖した廣島縣大竹町日本紙業株式會社では豫て工場敷地を吉林附近に物色中であつたが、この程哈達灣の特殊製紙の敷地一部を借受けて工場建設に着手することになり目下兩社間でこれが細目につき交渉を進めてゐる

重要工場は無事

滿洲曹達工場火災

十七日午後三時から二時間半に亘つて猛焔燃えさかつた滿洲曹達開原工場の栗火は午後五時四十分鎭火とゝもに復舊工作に入つたが、最重要工場たる鹽素製造工場を免れたので豆稈パルプ工場への鹽素供給はまづまづ大丈夫と見込れてゐるものゝ數日間は原液のまゝ供給をうけ自家處理は止むを得ぬ模樣であるなほ原因はストーヴからガソリンに引火したとの説が有力である

アナトリア地方に又復激震

【イスタンブール十八日發國通】曩に嚴稀有の大震災に見舞はれたトルコのアナトリア地方南部ニッジエ市の一帶に十七日夜再び激震があり十八日までにイスタンブールに達した情報によれば死者五十名、負傷者百五十名を出したと言はれる

國務院辭令

國務院辭令十九日左の如く發令

郵政管理局理事官兼郵政職員訓練所教官　林　數馬

任郵政管理局副局長（薦一等）補錦州郵政管理局副局長

一月十六日附（各通）

興安省理事官　春　祥

任旗長（薦三等）補索林旗長

一月十八日附

郵政管理局事務官　油川　勇

命新京郵政管理局電政科長

郵政管理局理事官（經理科長）　吉田　藏人

兼奉天郵政管理局監理科長監察科長

郵政管理局理事官（企畫科長）　吉村　壽

兼哈爾濱郵政管理局監理科長、監察科長

一月十六日附（各通）

中銀帳尻

十七日中銀帳尻左の如し（單位千圓△印減）

		前日比較
紙幣	三八四、三七六	四〇八
鑄貨	三三、九〇九	一
預金	三九九、八八八	△四二四
貸出	七九一、九二四	三、三三[illegible]

本因坊棋院葬

【東京國通】熱海で客死した圍碁名人廿一世本因坊秀哉氏の葬儀は廿一日午後日本棋院に於て盛大な棋院葬を以て執行されることになつた、なほ次代名人には現在八段位を缺いてゐるので當分空位のまゝおかれる模樣である

神宮滿洲代表 廿二日出發

二月二日から三日間上諏訪湖の海に開催の第十回明治神宮競技に出場する滿洲選手團は廿二日午前十時奉天神社に勢揃のうへ同境内で結團式を擧げ同十一時二十八分發朝鮮經由壯途に上るが旅客運賃割引證下附延期の場合は出發を一日繰下げ結團式は廿三日となる筈である、なほ選手團中氷球チームは廿日ひかりで一足先に出發する

關東州代表決定

二月二日から三日間長野縣諏訪湖で開催の第十一回明治神宮國民體育大會氷上大會スケート競技に參加する關東州代表者は次の如く決定、廿日大連出帆鴨緑丸で晴れの壯途に上ることとなつた

△團長森川義金 △總務木下昌樹、中栖悦郎、△監督 牧定夫（氷球）△選手 原克巳（興滑）高森太郎（高商）氷滑 小關滿（滿化）山崎辰永 球（昭和製鋼）山野三郎 戸島光男（滿鐵）植松義夫（滿鐵） 桑山元成（滿鐵）藤田秀司（滿鐵）王蔚循 雄（滿消）宮田正三（滿鐵）百東秀 樹（大連市民）光田猛（州廳）木下昌 野木二郎（高商）久保田弘（高商）

滿洲育ち兒童に 寒心すべき缺陷

事實語る智能檢査

所謂「大陸型」の逆現象とでもいふのか滿洲生れの子供が實は「神經質で虚弱」だと餘り香しくない科學的研究が發表され、將來滿洲國の國運を擔ふべき第二國民の育成方針是正を急げとの大きな渦紋を投じてゐる新京特別市保健所心理科囑託寺尾滿吉氏は從來滿洲國で精神文化が高唱されながらその基礎たるべき心理學方面の研究施設や機關が乏しく、一般家庭でも科學的な育兒に無關心な者が多いのに着目、昨年十一月以來新京室町幼稚園の五、六歲男女園兒百三十七名につき詳細な智能及び體格檢査を行つたところ滿洲生れの兒童一〇三・四、内地生れのもの一〇五・三、平均一〇四・三五といふ智能指數が判明した

これを大阪市が同樣學齡期前の兒童について調査した指數一〇一・〇强と比較するとやゝ優秀であるが大阪のはあらゆる階級職業に屬する兒童を網羅してゐるのに對し新京のは幼稚園に出すだけの餘裕がある中流以上の家庭の兒童のみであるため若し同一水準に置けば内地は少くとも一〇五以上となる事が推定されるからやはり相當の開きがあるものと見ねばなるまい

さて研究結果を仔細にみると滿洲兒は思考力に乏しく自發的に思惟する意志が足りず身長に比し胸圍が狹いといふ所謂無氣力型が多く、獨逸心理學界の權威クレッチマー教授の「神經質で社交性に缺け子供らしい純眞さと明朗性が少い」型であるため最も强靱な體格性格が要望されてゐる協和大陸の將來の活動中樞に參畫するには甚だ不適性であるといへる、之が原因は故郷に遠い家庭事情から盲目的な偏愛を生み勝ちな點があげられ、殊に冬季は空氣の汚濁した高溫な室内のみに發育盛りの子供をつねに蟄居させてゐる惡影響は戰慄すべき呼吸器病や腸膜炎の素地となるばかりでなく精神的にも萎縮させ依頼心の强い智能上にも低位な或は偏向した性格を植付けてゐると判斷されてゐる、これがため前記の如く滿洲生れの兒童が内地生れに較べて一・九の指數劣位を示すに至つたもので、更に八月から十月までの秋口にかけて出生した子供にこの傾向の多いのは冬季生活の不健全を有力に實證してゐる、かうした現象の責任は家庭のみにあるわけでなく、煤煙その他多數の問題や原因があるのではあるが、育兒上における社會的科學的な施設と關心が不足のためこの憂慮すべき事實に何らの反省がなく過して來たことは戰慄に値ひし、これが對策としてはまづ家庭内で餘り子供可愛さに溺れず、寒季を克服する鍛錬と氣魄の育成に留意し盛に戸外の新鮮な空氣と運動を與へ、氣分を大きく明るくさせる事が必要であり、社會施設としては幼兒の健康相談や幼稚園、托兒所の普及發達が痛切に要求されるが、寺尾滿吉氏は次のやうに語つてゐる

新京について考へて見ても官立は室町幼稚園一つだけで私立のものも舊附屬地方面に偏在して南湖方面には全くないといふ有樣だから各幼稚園を一丸とするやうな組織をつくつて地域的に園兒の收容を統制したり、保姆の養成を盛にする必要があると思ふ、戸外の新鮮な空氣に觸れるのが少い子供はとかくいぢけていけない、いづれにせよ滿洲のお母さん方はもつと科學的な育兒に關心を拂つて戴きたいかうした試驗の結果をすなほに受け容れられて今後の萬善策を充分考へて戴きたいものだ

けふ午前零時 出産率を調査

日本 人口政策に示唆

【東京國通】戰時下人口問題の重要性に鑑み人口問題研究所では内閣統計局と協力、來る廿日午前零時現在における陸海軍人、官吏、銀行、會社員などの俸給生活者、工場、鑛山、交通勞働者、農村在住者、中小商工業者、カード階級など全國十三萬餘組の夫婦について出産力の調査を行ふことになつた、これによつて結婚年齡、職業、教育程度、收入、環境等が出産力に如何なる關係をもつかと判明するわけで、わが國人口政策に一大示唆を與へるものとして期待される

廣東の花賣娘

久々放つたキングの巨彈 岡晴夫の大ヒット！

いよく好評大人氣！ 上海の花賣娘 岡晴夫唄　支那の花嫁 樋口靜雄唄（各一枚 一圓六十五錢）

KING 83　キングレコード

運勢　適確なる運命鑑定は信用のある易斷所で　高島の活斷こそ千金の價値!!!

場所 新京寶山百貨店前 高島易斷所

白蘭の歌

大毎・東日連載（久米正雄原作）東寶映画主題歌

作詩 久米正雄 サトウ・ハチロー　作曲 竹岡信幸 服部良一　歌手 伊藤久男 二葉あき子 渡邊はま子

（コロムビアレコード番號 三〇四三二）

Columbia

コレードーはコロムビア時代

ナショナル瓦斯コンロ

陣中見舞は雑誌が一番

●雜誌はキングが一番喜ばれます

兵隊さんが躍り上つて大喜びする人氣王！

●キング二月號 目下發賣中で大評判

お求めは大急ぎ！ 定價六十錢 戰地への送料も四錢

産婦人科 花柳病科 内科 小兒科

肥後医院

院長 肥後弘子　入院隨時　老松町一六　電③五七〇九番

トランク病院

どんな破損品でも可驚迅速廉價にて完全に修理致します 旅行用品一切品揃へ自家製品に付大安賣！

二合永鞄店 新京東一條通三六 電話3四三〇八番

大都ホテル

和室 洋室 各室卓上電話付 風雅ナ茶室、撞球場アリ

日本橋通り一五 驛へ三分 電③6016 6017

大都グリル 善美ヲ極メタル食堂 宴會場設備

小兒科 長春医院

入院隨意 往診應需 新京神社ノ又筋 院長 德丸又方 電③六[illegible]番

金融強化

ミシン カメラ ドコヨリモ高價買入!!!

御一報秘密參上 何品を問はず萬能に通じた

㊣質店 祝町三丁目三番地 電話③三六八七番

絃樂器のデパート

ギター研究生募集

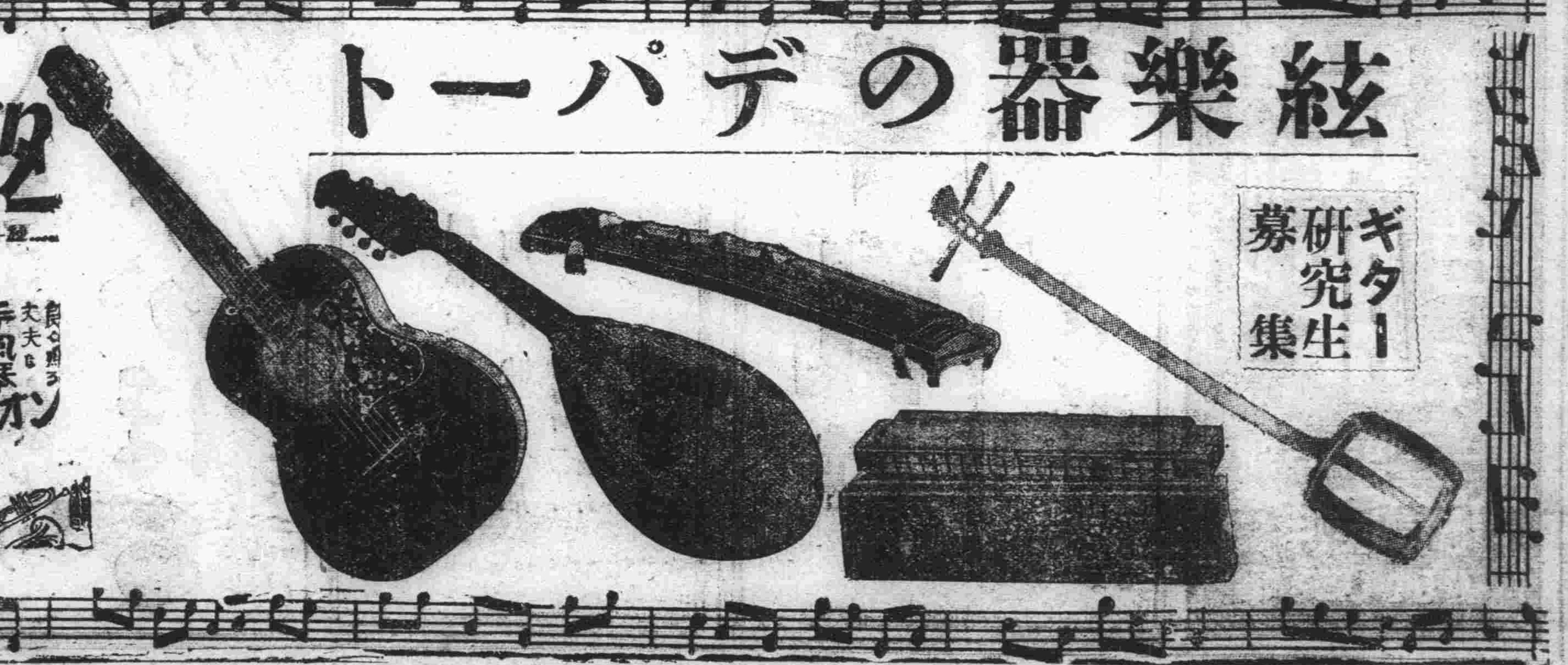

優良ギター好評品揃ひ

高級モレナギター各種……

パール 良く鳴る 丈夫な 手風琴 アコルデイオン 誰にも弾けてすぐ樂しめる！

大丸樂器店 新京曙町二丁目三二 電話3二二〇四番

生活は正しく朗かに

常識的に行ふ新儀禮のお手本　こんな風にします

電話のかけ方

電話は相手を目に見ないだけ、言葉を充分氣をつけぬと感情を害することが多く電話をかけた時、まづ此方の氏名をはつきり言ふこと「鈴木です」だけでは、他にも鈴木があるので相手が迷ひます、目上の人を呼出す場合は必ず自分でかけること、取次のもので呼出すのは失禮です

電話を切るとき、相手が目上の人なら先方が電話器をかけてから、此方もかけること、お話をソコソコにガチヤンと電話器を切るのはお互に不愉快です

外套を脱ぐ時

人を訪問した時、男ならオーバーやマント、婦人ならコートをどこで着てどこで脱ぐか、誰方でも迷ひますが、訪問した時に「お上り下さい」と言はれて、玄關で外套を脱ぎます、辭す時玄關で着ます、又往來で人にあつたとき、襟巻をとつたり、外套をぬいだりして挨拶をしますが、男なら帽子だけとつて挨拶をすればよろしい

食卓の位置

西洋料理、支那料理、食卓などの位置は婚禮、歡迎會などそれぞれ違ひますが普通家庭で客を呼んだときなどは中央に主人と妻が、差向ひに坐つて、主人の右に第一客の男、主人の左に第一の細君といふやうに、夫婦は一緒に並ばぬやうにします、食堂などにいつたときも、夫婦はむつまじく肩を並べて腰掛けるのは間違ひで、必ず差向ひになるべきです、西洋人の夫婦は必ず差向ひになります、男女が肩を並べて食卓についてゐれば、それは夫婦ではありません

往來のお辭儀

婦人同士が往來であつたとき「まあ、しばらくでございました、お變りもありませんか……」と長々と挨拶しつゝいつまでも頭を下げて居ります、片方が頭を上げると先方がまだ頭を下げて居るのであわてて頭を下げて米つきバツタのやうな場面を現出することがあります

第一往來の邪魔になりますし往來でのお辭儀は高いお辭儀をして心で敬意を示すことが新儀禮です

車內での常識

電車や汽車の中で守らねばならぬ儀禮は、結局國民道德を守りお互に愉快な旅行をすればよいのです、こゝでは座席の讓り方について解說しませう、西洋では混雜した電車などに小さな子供が乗つて來ても、決して席を讓りません、それは子供は無賃で乗つて居るのだ正當な乗車賃を拂つた者こそ席を取るべきだといふ理由によるのですが、日本ではこの個人思想はいけません、そこで席を讓る場合は自分よりも疲れて居る人、弱い人に讓ればよく、相手が女でも元氣な娘さんにわざわざ席を讓る必要はありません、又窓を開ける時閉める時など隣席の人に一應ことはつてから開けたり閉めたりすることが儀禮です

喪服の心得

お葬式、告別式等に參列する時、婦人の洋服、着物や男子の背廣服など特に喪服にかへる必要はありませんたゞ婦人の洋服や着物などけばけばしい色彩のものや美しい模樣のついたものは遠慮すべきです、又よく腕に喪章をつけてゆきますが肉親者以外はその必要がありません

×　×

一つ一つの實例について解說してゆけば限りがありません、要するに「國民新儀禮」は一般の常識で考へて相手に失禮を與へぬやうにすればよいので、何々流といふやうに、やかましい儀禮はないのです、たゞ正式の儀禮、祭典などは別ですが行儀の正しい事はなんといつても氣持ちのよいものですからお互ひに實行したいものです、婦人等、美しく化粧して綺麗な着物で着かざつて居ても、お行儀が惡かつたら美しさをぶちこはし下品になります、人の態度を見て、可笑しくないやうに心掛けませう、形式にとらはれる必要はありません、お茶碗を持つ時右手で持ち、左手で茶碗の底を押へてのめば恰好がよいとつて、コップで水をのむ時にこのやうにすれば滑稽です、コップを持つ時は、婦人でも右手だけで持てばよろしい、食事する時、お給仕する時には必ず手を洗ふこと、これが新儀禮なのです、今迄禮法といへばひどく形式ばつて、むづかしいもののやうに考へられて居たので、實行されなかつた爲に婦人などのお行儀が惡くなつたのです、常識のあるお行儀のよいことが日本國民の誇りであらねばなりません

代用品と女

代用品と云ふと御婦人を思ひ出すと云つても何も御婦人方は代用品だと申上げるのではないが、代用品をいつの間にか消化してゐるくせに初めのうちはなかなか用ひたがらない、白粉はウビガンだ、マクスフアクタアだとおつしやつてなか〳〵和製を用ひない、併し、商賣人もさるもの、レツテルを取りかへて橫文字のむづかしいのでも書き出して置けば彼女ら御機嫌なのを讀みとる、そこで內容は和製で、レツテルだけ舶來と云ふやうなのが市場に現れる、それでも舶來を用ひてゐると云ふ氣になつてゐられるところに御婦人のお目出度さがあると云ふもの鉛筆も日本から無印でアメリカに渡つて向ふで印を入れて逆輸入と云ふやうな例はあることだし牛肉にも代用品酒にも代用品が所謂バチと云ふ名で橫行する、それらの一切に御婦人は寛大だと云つていい、かと云つて正面から持つて行つたのではカラきし駄目

市民に呼かける　體育、衛生、淸掃（下）

新京特別市公署保健科

多の衞生に付いては既に御承知のことでせうが、くどいやうでも此の機會に二、三を附け加へて一層皆樣の御關心を煩はしたい

◇室內濕度と換氣　今年は特に低溫生活といふことが喧しく謂はれてゐるがこれは石炭配給の多少に拘らず我々の實行すべき問題である、室內の過溫は呼吸器を痛める、室內の適溫は攝氏の十六、七度、言ひ換へれば袷衣と羽織、それに足袋なしで過せる程度、夜は十二、三度で充分である、それと同時に滿洲の建物では室內の換氣を忽せに出來ない、通風裝置をよく利用して汚染した空氣の排除に心掛けて戴きたい、といつて隙間風は吾々の身體に極めて有害で、建てつけの惡い建築なら窓の目張りも或る程度やむを得ないが、時には小窓を開放して戴き度い

◇海着　厚着は健康にも活動にも好ましくない、外出には特に防寒外套を纏へば良いので、寧ろ內地よりは遙かに薄着で凌げる筈である

◇含嗽　食事の前後、外出から歸つた直後は必ず含嗽する習慣をつけねばならない、これによつて感冒やその他の傳染病は確かに豫防することも出來るし、特殊の藥劑を用ひる必要はなく、水でも良し、番茶なら手輕で一層有效である

街を綺麗にしませう

都市の膨脹發展につれて增量排出せられる塵芥、屎尿等汚物の處理問題は諸種の都市衞生問題中最も緊切なるものゝ一つで、衞生施設や保健事業の基調をなすものであるが、近頃生活環境の淨化運動が非常に勃興して煤煙や騒音の防止若くは綠化運動等が提唱せられ、中には既に法規の制定をみたるものもある狀況であるしかしながら更に汚物の處理即ち都市淸掃の徹底を期せぬ限り都市の淨化は誠に困難なことである、わが滿洲國ではこの汚物淸掃に關して康德四年十二月二十三日勅令第四六一號、市街地淸掃法並に康德五年一月二十五日民生部令第一四號、市街地淸掃法施行規則の公布をみてゐる、この法規はその性質上著く一般市民の日常生活に直接關係の深いもので、他下その要項を三箇單に指摘して參考に供し併せて市は市民と相協力し、これが圓滿なる實施を圖り、淸淨なる國都大新京を實現したいと思ふ

第一、法令上規定する汚物の種類

市街地淸掃法施行規則第一條に明記してある通り汚物と稱するは塵芥、汚泥、汚水及び屎尿を謂ふ、道路上の積雪は汚物と看做すとあるのは特に注意を要する

第二、掃除義務

法令に定められてある私人の義務の主なる事項を擧げると左の通りである

1、居住、所有、占有、使用又は管理する土地、家屋その他の工作物を掃除すること

2、地先道路を掃除すること　地先道路の範圍については去る康德五年十二月十五日新京特別市佈告第八四號で佈告した通り

3（イ）步道、車道の區別を有する道路にありては步道及び側溝とす（ロ）步道、車道の區別なき道路にありては道路の中央を以て境とする區域となつてゐる、この地先道路の掃除、撒水、除雪等は當然居住者（所有、占有、使用又は管理者を含む）の義務であるが、一般市民は殆んど無關心で當局では新聞、ラヂオ等を通じて度々この徹底に努めてゐるが、尙遺憾の點が尠くなく特に市民の協力を望む次第である

その他下水溝を設けること、規則に適合した便所を設けること、塵芥箱を備付けること等は今更說明するまでもなく當然なすべきでその新設、改造、修繕、撤廢又は使用の制限等については市の指示に從はねばならない

第三、法令違反について

以上簡單に述べた義務を履行せぬ場合については友邦日本の例を見ますと拘留若くは科料その他の强制手段等法文化してゐるが滿洲國では大部分が一般文化程度低く衞生思想の發達の遅れてゐる現狀に鑑み刑罰主義を以て臨むことなく當分の間は市及び警察當局の適切な指導による教育的效果によつて所期の目的を達し、適當な時期において刑罰制度に關する考慮を拂はんとしてゐる、即ち繼續的な淸掃作業の如きは市民の自覺ある協力なくてはその目的を達することは極めて困難で、あくまで個人の實行が本意であり他力であつたり官權の取締りを受くべきものではない、以上の見地から淸掃法より罰則を除外して市民の自發性を促す規定を設けた所以である、特に多期は汚物が凍結するし、而も石炭殻が非常に增えるので之等の處理については幾多の人手と時間と金を要するわけである、われわれの街を綺麗にするには先づわれわれの周圍から始めることゝし市民の協力をお願ひする次第である

春に登場する輕快な背廣服　流行のモードは？

やがてめぐり來やうとする滿洲の春！重くるしいシユーバーに代つて颯爽と街頭に登場する背廣姿もまた春のうれしい一點景です、でこの春の背廣のモードは？

地色は　多服とカツキリ違つて全體に非常に明るくなつてゐます、先づ鼠系統が七割、あとの三割が茶と紺といつたところ、柄行は男物だけに大した變化はなく依然チョークストライプ（縱縞）チエック（格子）ヘリンボン（杉綾）斜綾、霜降、それに無地ものも廢りません、生地は年配向には輕快なウーステツト、若向にはスコツチやホームスパン式のラフな感觸が一般に喜ばれてゐます、スタイルも

時局柄　おとなしい型が多く上衣は心持長目、ズボンは活動に便なやう股が思ひ切りゆつくりと、裾口は九吋から九吋半どまりキリッとしたものになりました、最近著しい傾向として若向に霜降や無地ものが迎へられるのに反して四十歳、五十歳の中年紳士に幅一吋もあるやうなチョークストラツプやチエックの派手柄が喜ばれるのは、非常時下若返つて大いに働かうといふ中年の意氣も見えて頼母しいかぎりです、お値段は先づ百廿圓から二百圓程度とは相當なもの　です（新京・勝又支店しらべ）

"お酒"の燗のつけ方

△……お酒の燗といふことはなかなか意味深長で、元來この燗といふ言葉は、冷と熱の間といふ意味の間に通じてゐるものとされ、また酒がぬるすぎてもあつすぎても飲む人の氣持が浮かず、丁度燗工合のいいとき氣持がカンになるところから、燗と書かずに間の字を使つた場合もあります

それはさておき、燗の仕方ですが、これは德利の中に酒を一杯入れることは禁物で、七分目ほどが適當です

△……湯もあまりわきすぎたのは駄目で、沸き加減のところに一寸水をさして周圍を沈ませ德利を入れると、理想的な燗をすることが出來ます、以前は攝氏五十度位で手頃の燗とされてゐましたが、現在ではずつとぬるくなつてゐます、これは酒の性質が昔より變化したためでいさゝかぬる加減に燗した方が酒がよく生きるやうです、で德利の底に指を當てゝ見てあまりあつくないときが手頃の燗といへませう

△……湯が熱過ぎると、德利の底だけが熱くて中の酒が冷たかつたり、同じ德利ばかりつかつてゐると底が冷たくて中の酒だけあついことがありますから、德利は燗する毎に取かへるのをよしとしてゐます

どうも燗すぎた、と思はれるやうな場合には、冷酒を加へて調節することで、燗したまゝ冷すのは燗の邪道です

鹽物や干物を都會人は攝れ　殊に妊娠中の方はカルシウムが必要です

米飯を主食としてゐる私達はどうしても蛋白質が不足がちです、この不足は副食物によつて補はなければなりませんが、この點でお勸めしたいのは

動物性　蛋白とカルシウムが澤山含まれてをりますから、蛋白質の給源として申分なく、殊に目刺や小魚の干ものは骨ごと食べられますから、カルシウムを攝るには最もよろしいです、それから無機成分としての燐や食鹽を含み、また魚に少い沃度分も多量含まれてをります、また小魚の干物は內臓まで食べられ、充分日光の紫外線をうけてゐるのでヴイタミンDが豊富で、食品としてすぐれた榮養價をもつて居るのです、これまで

干物や　鹽物は値段が安いためか、兎角輕蔑される傾がありましたが、國民保健の立場から大いに用ひなければなりません、百人中九十人まであるといはれてゐるむし歯なども、都會の子供の方が地方の子供より多いといふことは、干物を好まぬといふ事と可なり關係があると迄いつてゐる學者がありますが、また妊娠中の母親は胎兒にカルシウムを澤山奪はれるために小魚の干物を（骨ごと）食べる必要があり、妊娠中に母親が歯を惡くするのはカルシウムの缺乏のためで、胎兒の發育にも大變影響があるのです

ラヂオ　けふの番組

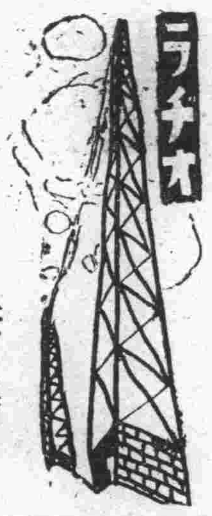

二十日（土曜日）M・T・C・Y 新京放送局

朝
七、三〇（新京）建國體操
七、四八（大連）入港船のお知らせ
七、五〇（新京）ニュース
八、〇〇（大連）中等滿洲語講座　秩父固太郎
八、二五（新京）氣象通報
八、三〇（新京）朝の音樂（レコード）交響曲第四番「伊太利」（メンデルスゾーン作曲）ボストン交響管絃樂團、指揮クセヴイツキー
九、〇五（東京）經濟市況
九、三〇（東・奉）經濟市況
九、四五（新京）建國體操
一〇、〇〇（大連）經濟市況
一〇、〇五（新京）幼兒の時間「おうたと遊戯」治部久枝、立正幼稚園々兒
一〇、二〇（新京）家庭の時間「家庭で出來る化粧品の作り方」野崎靖久
一〇、四五（大連）家庭メモ
一一、〇五（大連）料理獻立
一一、〇〇（新京）食料品値段

晝
一一、三五（奉天）經濟市況
一一、四〇（東京）經濟市況
一一、五九（東京）時報
〇、〇一（哈爾濱）土曜コンサート、ピアノ三重奏、アンダンテ、ソステヌート（バルジル作曲）ガボツト（バツハ作曲）セレナード（ロデニー作曲）ワルツ（モリナー作曲）ピアノチョコロフトコロブ、ヴアイオリンセルチアンドヴー、チエロシヤホフ
〇、二〇（大連）箏曲（レコード）越後獅子　今井慶松他
〇、三〇（東・新）ニュース
一、〇〇（奉・連）經濟市況
三、三〇（大連）北米西部向海外放送＝チター獨奏　一、リンケ名曲集　二、ワルツ（デユラン作曲）三、歌劇「ルチア」拔萃曲（ドニヅエツテイ作曲）スカルスキー
四、〇〇（東・新）ニュース　氣象通報
四、三〇（東京）春場所大相撲實況（十日目）

夜
六、〇〇（東京）子供の時間、對話劇「新支那旅行（十三）溫州から廈門まで」帝塚山コドモ會
六、二〇（新京）コドモの新聞
六、二五（哈爾濱）初等ロシア語講座　櫻木新吾
七、〇〇（東・新）ニュース　告知事項
七、三〇（東京）國民歌謡　英霊讃歌
七、四〇（東京）…子供と家庭の夕…アコーデイオン合奏、南方民謡集他三曲　トロンボアコーデイオンバンド、指揮大塚淳一郎
八、〇〇（東京）科學物語「星」（野尻抱影作、AK文藝部脚色）霧立のぼる、合唱ブルーネツトアンサンブル、伴奏東京放送管絃樂團、作曲編曲並指揮服部正、演出園池公功
八、三〇（東京）番囃子
八、四〇（東京）ニュース
九、一〇（大連）義太夫「戻橋」淨瑠璃稻田あさひ、三味線竹本旭勝、ツレ彈竹本勝昇
九、三九（東・新）時報、ニュース、ニュース解說、氣象通報、告知事項、明日の番組
一〇、三〇（新京）今日のニュース
一〇、四〇（哈爾濱）北滿の時間（露語）

ラヂオの御用は　東京無線　電三・四九二〇・五三八九

堀山医院　産婦人科　蓬莱町一丁目　電話③3180

森永ドライミルク

適量の糖分を加へ母乳と同成分にしてあるため、永く保存に耐へ消化吸收特に良し
食行全需要の七割を占む
森永製品滿洲販賣株式會社

入院隨意　往診應需
松本醫院
專門　內科・小兒科　肛門病科　院長　松本要太郎　日本橋郵政局前
專門　性病泌尿科　外科・皮膚科　醫學士　內海亭二
電話（3）三七五六番

料亭　新富
美化した御座敷　季節の御料理
電②三七八六

門專ネガメ
滿鐵沿線各眼科　羽牟眼科醫院　滿鐵醫院眼科　市立醫院眼科　御指定
精華眼鏡店
祝町二ノ一七　新京（マネキ）電③四二二四
本店大連　支店奉天

迅速叮嚀
疊の御用は
山村疊店
室內外の塗裝部を新設致しました多少に拘らず御用命の程御願致します
領事館西御　電話（2）二二七九番

音色の良き琴三味線　新京唯一の專門店へ
東一條通六〇
大政樂器店
電（三）五五五六番

防寒の御用意に
純毛シャツ　セイター　靴下・手袋
マルイシ商店
入船町二丁目　電3 三六六七番

質流レ洋服色々
新京祝町三ノ三
三浦屋質店
電③三七五五番

牛乳は
全滿に誇る新京ミルクプラントへ
（御見舞品に牛乳券を御利用下さい）
支配人　獸醫　柳川吉美
電話（2）二八五七番

時計修理部大擴張
阿曾時計店
吉野町一丁目　東一條通角

食道樂
ふぐ料理　すき焼　鯛あり
かほる
大経路（草津温泉前）
電（2）一二六二番

上生菓子　洋酒類　引菓子祝餅　和洋各國煙草　弊店特製　豆入大福餅
御贈答用品　御家庭用品　御用命は
ヤマト屋
中央通り　電③五九八七

心地よく笑顏有利に金融致します
電話特融（大口優待）
ちちや
電話③五七八（イイヒチヤ）
祝町二丁目稻荷神社裏通
東京屋

新年文藝・選外佳作
渡滿始末の記（三）
濱　泡六

俺もさう言はざるを得なかつた。

そして實際さうだらうと思つた。

……よし、君の前途を祝して……

燒酎先生は、立つて、詩を吟じようとするのだ。

かうした生活が幾日か續いた。しかし俺の渡滿は容易に具體化しなかつた。

渡滿を決心したとは云ふものゝ、それは文字通り心を決めたのであつて、金も手づるもない俺には何んの方法もないのだ。

……滿洲の○○を募集してゐるが君、どうだい……

幾日かの、いや幾月かの後燒酎先生がこんな話を持つて來た。

……ふうむ……ふうむ……

俺も洋行氏もそれを聞いて一應躊躇した。

……○○ではなア……

……おい／＼オヱラ方、あんまりお高く止まるなよ、○○結構ぢやあないか、それとも君達は、それよりももつと高貴なお身分だと云ふのかい……。

自分の提案だけに燒酎氏は熱心だつた。

……東亞新秩序にはお互ひが力の限り盡すんだつてね……

と、俺と洋行氏が納得した

……○○なんぞになるな。一生出世のさまたげになるぞ……

と、始終○○の御世話に預る社長は俺の退社を苦り切つた顏で送つた。

袖のスリ切れた洋服、穴のあいた靴、それで滿洲迄も行けるのである。

……お前の恰好に相應しい日を選んで出發しろ……

といふ洋行氏の提案で、俺は佛滅の日に發たせられる事になつた。

丁度その日は雨だつたので、天、我が意を汲めりと洋行氏は喜んだ。

俺が滿洲へ行く、といふ事を乘合の者が聞いて、何れも羨し氣な顏をした。

國民の夢の中に滿洲は立派な殿堂を描いてゐるのであらう。

兎も角も相當の應募者であつたらしく、俺達が故國を離れるべく船に乘つた時には、それ／＼の國訛りの人々が滿洲國からの引率官に引率されて夥しい數に上つた。

それ等が口々にまだ見ぬ國にそれ／＼の憧れを描いて話は盡きなかつた。

早くも支那語會話篇等の本を買つてゐるもの。

……もう時代は行動の時代だ、考へたつて駄目なんだから……

と、自分の渡滿の心境を說明してゐるもの、日本刀をおもむろに愛撫してゐるもの。

……ウチのカアチヤンはどうしてゐるかなあ……。

と、仲間を笑はせてゐるもの、船には滿洲事變に出征した者も大分居て、通ぶりを發揮し出した。

……姑娘なんぞに迷はされては駄目だぞ、顏と手足はきれいだが身體はアカで眞黑なんだから……

……滿洲の共同便所を知つて居るか、あれはホントウの共同便所なんだぞ、壁もなんにもないんだ、四人も五人も並んで用を足すんだからな……

……そりやあ面白い、姑娘と差し向ひで用を足すなんざあネ……

……しかし寒いぞ、慣れないものは直ぐ凍傷にかゝるぞ、凍傷にかゝると手も足もボロ／＼と落ちちやふんだ……おい／＼、ほんたうかい……

……まあね、しかし凍傷にかゝつたら切り捨てなくちやあ、だん／＼腐り出すから危險だよ……

そんな話に喜んだり不安がつたりしながらも船の退屈さから解放されようと人人は早く滿洲へ着くことを願つた。

始めての者は、何か奇異な物が待つてゐるのではないか、といふ好奇心に驅られてゐた。

×　×

俺は新京着の第一信を洋行氏と、燒酎氏に宛てゝ次の如く書いた。

……○日新京に着きました第一印象は無器用に展がつてゐるといふ感じで、次には日本臭が相當入り込んで自分が期待した程面白くもなささうです、日本臭とは日本の或るものの延長といふ事です、しかしこれも止むを得ぬでせう。しかしもつと勉强すると面白いものが發見出來ると思ひます、何れ後便で……

すると彼等からも連名で折返し通信して來た。

……安齋ヲシユクス……ゲンキデヤリタマヘ……

たつた、それだけを封書で送つて來た。

それ以來俺も通信しなければ、彼からも通信が來ない。

ひよつとしたら、彼と俺とは上陸の途端に赤の他人になつたのではないか、と俺は時々思ふ。

小說「市本部」序篇
第二松花江（一）
新井清五郎

この町は一體どんな風になるのか？といふことは町の人達がいづれも相當な關心を持つてゐた。

封建的色彩の濃かつた建國以前は、省政府の所在地であつたこの町は、政治都市として一つの大きな力を持つてゐたが、滿洲國成立以來依然、省公署の所在地ではあつたが、政治の中心はこの町から百廿四粁離れた國都新京に集中され、政治都市としてこの町の持つてゐた力はみじめにも喪失してしまつた。

しかしこの町は、滿洲國に現存してゐる最も古い町として、また清朝由緣の地として古い歷史があり、町の東北沿ひに第二松花江が書館の妓女のやうに腰をくねらせて流れてゐて、景色がよいので、古都といはれ、觀光都市と呼び、町の人達は裏通りの糞尿臭さや大通りのバスや洋車、馬車の不足をも忘れて、それを大きな誇りにしてゐるのであるが、全くの話、この町は少くとも住みよい町である事は確かだつた。

では町に住む人達は何によつて生活してゐるかと言へば汽車やバスや川船の……それから冬期結氷した第二松花江を上下する荷橇、同じく夏の間上流から降つて來る筏等の交通の中心地として、かなり廣大な背後地の農、林業のお蔭でしづかに息づいてゐるのである。

だから、人口は建國當時から約十四萬といはれ、別に殖えもしなければ減りもしない、いかにも消費都市こゝにありといはんばかりの甚だ活氣の無い人口統計表が、警察廳の調査によつて發表されゐた。

ところが今から數へて四年前の夏、一台の飛行機が滿洲國內の數ヶ所の河川の流域の上空を、銀翼を輝かせて飛翔して、機上から川と陸との相を克明に撮影したことがあつたが、町の人はその飛行機を見た人もあつたのだが、遂く離れた山岳地帶の密林に蠢動する匪情の偵察に出たのであらうと位に考へて、第二松花江に沿つて、町の空をあまりに幾度も往復する飛行機に對して、別に特殊な考察はくださず、子供達だけが拍手を以てこれを迎へ、これを送つたにすぎなかつた。

それから二ヶ月程して、十月の初旬、十人ばかりの一團が新京から町へ、二等車でやつて來て、省公署や鐵道局の人達に斡旋させて、モーターボートで上流へ向つた。

十五人乘の大きなボートであつたが、警察隊員が五人、輕機關銃一臺と小銃を擔いで乘りこんだので、ボートは滿員であつた。一行は町から約廿粁あまり上流の小豐滿へ漕ぐとみんな上陸した。警察隊員は十人の人達の動きにつれて左岸、左岸の山の中腹、同じく頂上、右岸、右岸の山の中腹右岸の山の頂上……と油斷なく嚴重な警戒陣を敷いた。

この邊の治安は當時でも別にさう惡い方ではなかつたのであるが、無論、萬一に備へる爲めの警戒なのであつた。

一行は町の旅館に本據を置いて、毎日ボートで小豐滿迄溯つて、しきりに何か目的を持つらしく地質、地形、水流、水位等の調査を行つた後「小豐滿からすこし上流に溯ると紅葉がとても綺麗だ、あんな美しい景色は生れてこれまで見た事が無い」といふニユースを旅館の女中に置土產して、新京へ引揚げてしまつた。

風俗時評的な
高木恭造
「風塵」（「作文」四十一輯）

こゝではこの作家は新しい風俗作家としての面貌を示してゐる。

奉天の滿人街に住むインチキ醫者、その貸家に住む保險屋、爆竹屋、モルモツトを買ふ男たちの生活相が巧みな構成によつて語られてゐる。インチキ醫者には娘がありダンサーになつてゐる。まさに滿洲風な市井ものとも言ふべきであらう。

面白く讀める。この人のものとして意外な面を開拓したものであらう。だが、これだけではやはり風俗批評と言つた內容以上には出ないやうである。そこに限界があるのだと考へられる。（御垣衛士）

蒙古に聽く（三）

この打擊は私には非常に大きなものであつた。そして蒙古民族に對する衣をかけた幻想は一種のにくしみさへ感ずるやうになつた。誰もが言ふやうに、數年も前からこの地方に居て、この地方の民情を語る人間のやうにして私は數日間を送つてしまつた。間もなくそれだけが蒙古の總てゞあるのが解つたやうな態度をしてゐるが彼等の內奧の姿はそれで全部なのか、優秀な青年官吏が居るんではないか。日本內地の大學を立派な成績で卒業してゐる者もゐるではないか、私は深い疑問に閉された。其の後私は重大な誤りをもう少しで犯すことに氣がついた。

「我々の祖父は血でこの土地を守り續けたのでした、露國の南侵を喰止め、日蒙合體で新らしく獨立し得ると考へてゐました」

漢民族に侵された土地もやがては還つて來るのだ、と彼等は信じてゐたのであつた。

「然し東亞の事情が變つてしまひました、新らしい酒を新らしい革袋に盛つて、働くこと、そして勉强することです」

さうだ、この地方の住民とのちひさい民族的軋轢が何んであらうともこの青年達の眞摯な熱意にほだされて自然に頭が下る思ひではないか。この青年達も達呼爾蒙古人であつたが、新らしく立ち上つた弱小民族の眞底からの產聲のやうに感ぜられ、そして實に微笑ましいひゞきの傳はつて來るものがある。

「農耕を厭ひ狩獵生活に甘んじてゐた過去から土を耕し部落をつくり生活の安定へと向つて居ります、齊々哈爾郷は實に私達の理想郷とも言ふべき所です」

今若々しい姿で新らしく大きな息吹きを續けようとしてゐるのだ。扎蘭屯から東南方僅か三十キロ附近に點在する六ヶ村の部落齊々哈爾郷は四年前龍江省から饑餓に追はれた極貧者六十戶をこの地に移して農耕を敎へた。

それ以後年々戶數も增して今では立派な蒙古部落をつくりあげ、省でも自慢にしてゐる特色のある部落だ。初め興安局が蒙政部と、つてゐた當時、怠惰で何等生業を知らぬ蒙民の招墾は必ず失敗すると甚だ氣乘りのしなかつた事業であつたがこの豫想を見事裏切つて今では全戶數二百戶、一千名からの蒙民が家畜を飼ひ、樂土の春秋を謳歌し、團欒の明けくれを送つてゐる。

これを想へば蒙民の招墾も可能で、漢人移住民と肩を伍して何等の遜色もないばかりか團結力も强く和氣藹々の樂土村ではないか、かうした部落を各所につくれば興安地方の蒙古民族も自然に新らしい希望がつながれるであらう。

このやうな雰圍氣の中から若い蒙古青年は起ち上つてゐる。諸官廳の少壯吏員となり又は警察官となり、そして曾つて榮えた無名の蒙古黃金時代を新らしい組織の上に實力をもつて打ち建てようとしてゐる。

これは私として確かに新らしい發見であつた。上級官吏に見られるやうな偸安を希ふ傀儡ではなく、新らしい使命をもつてはね上る彼等の將來にはきつと輝やかしい實を結ぶであらうことを私は信じてゐる。

木枯しが大興安嶺の山々を裸にし、其の裾に眠る興安百廿餘萬人の各種民族にはそれぞれの興亡の跡を窺はせてゐる過去のちひさな爭ひは終つたのだ。今や五族一體となり興安に根を据ゑた滿洲蒙古族として東亞の聖業へと參畫しなければならない秋ではないのか。個々の少數民族にポイントを置いた屬人行政から屬地行政への步みへと、かつての私怨や傳統に禍された舊慣の殼を贖つて明朗な興安蒙古地帶を。それは私の理想ばかりではない、彼等の胸に燃え上る同じやうな願望ではないのか。

とつくの昔に忘れてしまつた蒙古語を敎壇で特別に兒童に敎へたり、我々の祖先はかくあつたと言ふ事を最も大切な敎材とするよりも、倶に机を並べ朗らかに談笑し其の間に徐々に育まれるうれしいものがある。これは絕好のライバルではないのか、蒙古はそれだけの力よりないと言ふのか。

私は—
貫名津彌子

私はあなたの空想に住む女
瞳でよんでおきながら
あなたが一歩近よるとき
私はそをつとすり下る。
賴りたげな弱々しさを見せながら
あなたが強い誇りを持つて
手をのべるとき

私はそをつとすりぬける。
燭臺にそをつと油をそへて
置きながら
あなたが情熱の瞳を燃やすとき
私はそをつと胸を抱く。
私はそこにキズを持つ
忘れない、
私は—
たよりない波がしらの樣な
あなたの記憶を、霧の彼方を。

流プン放送室

寛城子・異聞・新婚の夢まどらかであらうと羨望されてる與一君▼自分では「神經衰弱になつてしまつてねえ」と稱して步いてゐる▼それでも滿洲開拓を主材に大ものを近く執筆するとハリキツてゐるから大したことはなからう▼新京牛追村の横川大助とも言へようか、しつかり賴みます……

學藝消息

▲工清定氏『黃龍旗異聞』出版

本紙に「淺春胡同」執筆中の工清定氏の『黃龍旗異聞』が出版された。收むる所表題の作の外に「裸のどろ柳」「赤斑瘡」「居留民」「牛奶糖」「滿洲の受胎」「滿洲の胎動」の諸篇である。四六版二三七頁、價一圓四十錢

鑛石鑑定　願書作成　圖面調製　調査測量　鑛床說明　事業計畫　鑛區紹介
滿洲國鑛業法に基く申出の出願登錄其他諸願屆手續一切秘密嚴守迅速正確
興亞鑛業事務所　新京東一條通四八
諸手續交涉を代行す

草繩　製造卸小賣商
石井洋行
新京 大經路四三　電話②五七〇一番

割烹と壽し
あづま
三笠町三　電③五八七七〇

海陸運送　通關代辨　市內運搬　引越荷造業
丸重洋行支店
新京富士町四丁目ノ四
電話③二六七一・六一四六番
保稅③五四四五番

八丁
彩茶

割烹　松華
ふぐ料理
東一條通　電③三〇九五

食堂　中五夜（ゴクマルク）
おでん、やきどり、洋食
いなりすし、卷すし、丼物
ダイヤ街電③五九〇九

鍋　吳力
青陽ビル　電③六八〇五

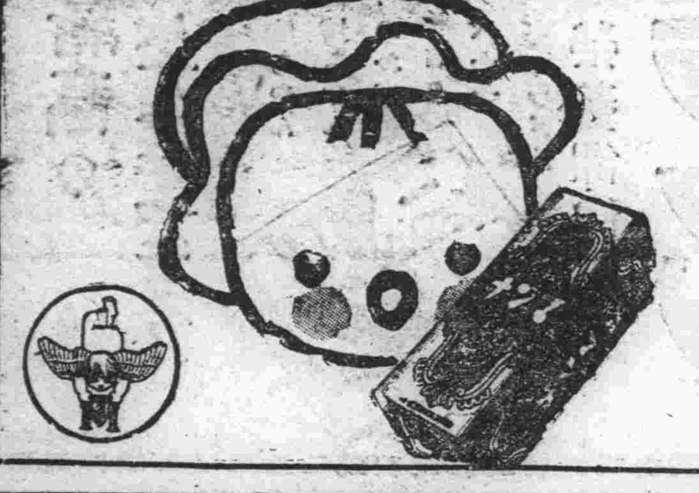

日に見えて太る榮養
森永　マンナ
幼兒の發育促進・榮養ミルクビスケツト

甘栗太郎の
甘栗羊羹
AMAGURI TARO　甘栗太郎
新京銀座　電話③二八八七・三七七八

本店　新京大同大街
市內　南廣場支店　電話代表3三六一六番
　　　大馬路出張所　電話代表2六五二〇番
營業種目
普通金融　公共金融　產業金融　中小金融　預金爲替　證券業務　其他一般業務
范家屯、公主嶺、四平街、西安、通遼、開原、鐵嶺、新臺子、奉天、遼陽、鞍山、海城、蓋平、營口、阜新、錦州、赤峰、承德、本溪湖、安東、撫順、山城鎭、朝陽、通化、吉林、哈爾濱、齊々哈爾、海拉爾、訥河、克山、綏化、海倫、白城子、龍井、圖們、牡丹江、佳木斯、大連、旅順、金州、普蘭店、貔子窩
支店出張所所在地
代表電話②四五一一番
滿洲興業銀行

▲商事部
雜貨　米、麥粉、砂糖、氷糖、アルコール、フマキラー、人絹及スフ織物、毛糸、茶、洗濯石鹸其他諸雜貨
機械　機械金物工作機械、電氣機械器具、鑛山鐵道用機械、土木道路用機械試驗機及度量衡機、重油、輕油、發動機及ポンプ、煖房器具、金庫、宣王ストーブ、ワイヤーロープ、マニラロープ、亞鉛引鐵線、SKFベアリング、ベルト、謙讓製品
自動車　各種乘用車及トラツク、タイヤー
鑛油　揮發油、石油、重油、機械油、鑛物性ターペンタイン、アスフアルト
建築材料　日ノ出印ルーフキング、フエルト、完全防水劑、リーダ液、OSC印譯式建具金物、津村製作所製作金物、坂本式スカイライト、ベンチレーター、スチールナツシユ、旭暗幕、矢橋大理石、テラゾーカストストン、タイリングコートタイル、テラカツタ、防空暗幕、室內裝飾、リノリユーム他各種敷物、各種テツクス、スタツコ、プラトン、玄光塗料、硅酸白土、セント、煉瓦
木材　原木及び製材
保險　大阪海上火災、豐國火災、滿洲生命
▲工事部
土木　鐵道、築港其他一般土木工事施工請負
建築　建築工事施工請負
設計　一般土木、建築設計並監督
防水工事　アスフアルト應用防水材料販賣並防水工事施工請負
▲礦石部
碎石、花崗石、滑石、螢石、硫化鑛鐵
本支店　大連、奉天、哈爾濱、青島
出張所　鞍山、撫順、四平街、吉林、齊々哈爾、牡丹江、佳木斯、北安鎭、承德、阜新、北票、錦縣、葫蘆島、天津、北京、濟南、上海、南京、海州、石河莊、大同、太原、漢口
株式會社　福昌公司
專務取締役　相生常三郎
新京支店
新京特別市八島通四二
代表電話三―三八一一番

皆樣眼鏡の調子は如何ですか？事務を執るにも勉强するにも大陸建設に鍬を振ふも目に異常あつては能率增進を妨げます、當店に眼鏡全般御相談下さい詳しく御說明申上ます又双眼鏡、望遠鏡、磁石、擴大鏡其他種々取揃へて御座ゐます
兵隊さん五分割引致します
市立病院眼科御指定
岡田眼鏡店
新京吉野町二　電③二四三八

國都醫院案内

本欄一手取扱 滿洲國通信社

浜田医院 内外科・花柳病・皮膚科 新京三笠町一ノ二六 電話③二八七三番

中野医院 内外科・眼・皮膚・性病科 興安大路五〇二 電話②二七〇一番

上山醫院 外科性病 入院隨意 朝日通廿一番地 電話②五七九五番

長岡医院 皮膚・性病・外科 專門 光明路二〇四 電話③三九五八番

吉利外科 外科・整形外科 中央通四六 電話(3)三四九番

順天医院 醫學博士 小橋茂雄 内科・外科・産婦人科 レントゲン・物療科 (新京圖書館) 電話(3)三八九〇

中市医院 産婦人・花柳病・内科 病室完備 新京頭病院東門前 電話③三九〇二番

畑医院 内科・性病・産婦人科 入院隨意 新京敷島地區三馬路 電話②一三二〇番

緣医院 内科・小兒科 醫學士 住吉勝也 入院隨意 長春大街 電話②五一〇〇一番

興安病院 内科・小兒科・外科・性病科 又線科・物療科・産婦人科 醫博 吉田秀雄 興安大路興亜街角 電話代表②五九一一番

祈島医院 内科・小兒科 新京通化路二三ノ九 電話(3)二〇二九番

槙医院 小兒科・内科・花柳病科 病室完備 興安大路二一五 電話②一五八〇番

深町医院 内外科・小兒科・レントゲン・物療科・性病・耳鼻・咽喉・歯科・婦人科・皮膚泌尿科・各科専門 院長醫博 深町穂積 新京朝日通 電話③六六六八番

大森医院 一般外科・内臓外科・痔疾・性病 新京永楽町二丁目 電話③四七四三番

杏林堂医院 内科・小兒科(専門) 往診隨意 吉野町一ノ二二 電話③二五二〇番

肥後医院 内科・小兒科 院長 肥後 入院往診隨意 ダイヤ街老松町朝日通 電話③五七〇九番

松本医院 内科・小兒科・泌尿生殖器病 肛門病科・皮膚病科 入院往診隨意 日本橋郵便局前 電話③三七五六番

鈴木病院 産科・婦人科 醫學 鈴木 紀 入院室完備 新京大和通 電話②一八七〇二番

田島医院 産科・婦人科 醫學 田島静子 新京興安大路 電話③二〇

康徳医院 産婦人科 花柳病科 女醫 柴田すゞ 吉野町四丁目廿一 電話③五三九七番

三谷医院 呼吸器・胃腸病・レントゲン科 入院隨意 新京祝町 電話②四八六一〇八番

同仁医院 皮膚科・泌尿科・性病科 醫博 市橋貞三 新京富士町二丁目 電話③二六〇六番

早川歯科 歯科・外科・レントゲン設備 新京錦町二丁目 電話③二九六七番

佐野歯科 日本橋通り新京ビル 電話(3)二三六五番

林歯科 院長 林久仁 齒學博

山崎歯科 第一醫院 兒玉公園前 電話③五八二一番 第二醫院 大同大街南上ビル 電話②三七五〇番

堀山医院 産科・婦人科 看護婦派遣 入院隨意 新京蓬莱町一ノ二 電話③三八〇五番

沖津医院 産婦人科・外科・性病 院長 沖津 巨 新京栄町二ノ二 電話③五六八九番

太田医院 小兒科専門 入院隨意 新京神社南 電話③三八三九番

浅井醫院 小兒科 入院隨意 新京崇智路六一六 電話②一六〇五番

古野医院 小兒科専門 レントゲン科 入院隨意 新京神社南 電話③五二四三番

長春醫院 小兒科 院長 徳丸

知識眼科 醫學士 知識

堀田歯科 歯科住診部 院長 堀田 新京朝日通 電話(3)五八一九番

羽牟眼科 院長 羽牟武 新京祝町 電話(3)四二五番

中山医院 眼科 新京錦町二丁目七 電話(三)三六五一番

ヤナギ歯科 中央通郵政局前

伊藤医院 内科・小兒科・皮膚泌尿科 女醫 伊藤 電話(2)三八三

亀川歯科 新京祝町二丁目 電話③三八五八番

市村歯科 新京吉野町一丁目 銀座

山口歯科医院 院長 山口 新京豊楽路 國都飯店前

豊楽堂医院 花柳病・肛門病科 專門 豊楽路公設市場入口 電話②三二九七番

軍隊用品 酒保用品 卸

大連市三河町二十九番地

高木滿書堂 高木馬吉

電話(長)②四三〇六 振替大連六三

在庫豐富

此外文具紙雜貨等全部取揃有之候條多少に不拘御用命の程伏して願上候

料亭 **桐壷**

梅ヶ枝町 電三 四〇九〇 四〇二四

營業種目 店舗改造 家屋修繕 家具製作 建具一式

古くて信用ある店

大經路二〇七號 **長岡木工所** 電話(2)二三五七番

建具の御注文はぜひ長岡へ!

注文品製作專門店

第十一回全國菓子大博覽會 壹等賞 金牌受領

學校 官廳 商店 御用達

パン カネタ製麺麭工場

西四馬路 電話(2)一八六六番

營業種目

本店 横濱 資本金 壹億圓(全額拂込濟) 積立金 壹億參千七百拾五萬圓

諸預金 小口預金 貸付、割引 内外荷爲替 送金 信用状 商業調査

小口預金十圓より、定期預金百圓より、其他内地預金の御取次き、内地への組替へも迅速に御取扱致します 便利に御相談申上ます

内地向滿洲各地向も有利迅速に御取扱致します 世界各地向送金を御便利に御取扱致します (海外支店出張所四十一個所、其他主要各地取引先有) 當行旅行信用狀による御旅行は最も安全御便利です (海外御視察等に特に御便利です) 御遠慮なく御利用願ひます

横濱正金銀行 新京支店

新京日本橋通三十四 電話代表(三)三六一一

榮養菓子 **グリコ**

發育に……

榮養素八種を含む

(奉天・大阪・東京) グリコ株式會社

新高の **バナナキヤラメル**

嬢ちゃん坊ちゃんのお友達 新高のバナナキヤラメル

榮養保健菓子 **ラクダ**

上野醫學博士推奬 ヴイタミンA・B・D・E含有

讀書、運動 散歩に 御愛用下さい

新高製菓大連工場

浅井小児科

新京崇智路六一六 電話②一六〇五番

割烹 おでん たる石

感じのよい

富士町三丁目廿六 公會堂裏

天下一品

キッコーマン マルマン 醬油

釀造元 丸辰醬油合資會社 大連・奉天

御家庭の福音

御台所用品、金物類の錆付き油の附着せる機械器具の御ミガキ用として經濟的經便な!!

サポールド磨石鹼を御愛用下さい

大連 奉天 **萬玉洋行**

パーマネント 美容術

御婚禮御支度は是非當店へ 御婚禮用一式と貸カツラを御利用下さい

女理髪部を御愛用下さい

壽美容院

老松町二丁目十六 電話③3977番

營業課目

各種自動車販賣 乘用自動車 一般自家用向 貨物自動車 諸機械部分品其他

在庫豐富

大連市常盤町三八(連鎖街交番隣り)

合資會社 **福東商會**

電話(長)③四五四九番

金剛型 高級金庫 網製書庫 各種製造

金剛金庫

在庫豐富

金剛金庫製造元 **東來洋行**

大連市山縣通二六 電話二二八一八番

豊富入荷

酒造場

第一工場 大連 第二工場 瓦房店

日本橋通 **原田商會支店**

個人製造 各國珍品 突出專門

松濤洋行

新京梅ヶ枝町一九 電話③六四三

近くなる滿映
但聲だけ、專用中繼線新設で ラヂオ鳴らせば…貴方の耳へ

新京中央放送局では現在まで專用中繼線を滿鐵西廣場クラブ、野球場、協和會館等に持ち、それぞれ現場放送中繼を行つてゐたが、今回滿映本社試寫室との間にも專用中繼線二本を新設、更らに放送陣容の擴充を圖つた

この中繼線新設によつて現在まで滿映演員達が遠方から足を運ぶ暇と手數がはぶけ、放送局としても種々バラエティある番組が計畫出來る譯で、將に一石二鳥と云つたところである

尚同線工事完了は三、四日中に實現する筈で、當分第二放送で、滿人側にトーキー中繼が行はれることになつてゐる

信號手の過失から 死傷者三名!
京濱線列車衝突事故續報

十九日拂曉の京濱線達家溝驛構內の貨車衝突事故はその後調査の結果、機關助手須藤慶基(二一)氏即死の他、重傷者新京機關區勤務玉木武男(三四)氏、輕傷者同富塚正志(二五)氏を出したこと判明、機關區より助役、同僚等現場に驅けつけ前記兩名を救助、直ちに新京滿鐵病院に擔ぎ込んだが、重傷者玉木氏は兩足骨折出血多量のため生命覺つかない模樣である、滿鐵病院外科室には、同僚機關區員多數つめかけ憂慮に閉されてゐるが重傷者玉木氏の妻女の悲嘆は他の同情を買つてゐた

なほ原因は異線進入で、信號手の過失から六九六列車が異線に進入、この椿事を惹起したもの

協和會と區政
首都本部で連絡協議會

協和會首都本部では十九日午後三時より同所會議室に於て市公署より船田庶務、岸水行政、犬塚計畫三科長並に首警より瀧本警務、安井特務各科長の參集を求め首都本部より森總務、唐指導二科長及び中宮主任等出席の上會運動と行政とのより緊密なる連繫を圖るべく懇談會を開催した

珍らしや地震!
きのふ(午後)人體に感ずる微動 震源地は開魯通遼中間

滿洲には珍らしい地震が十九日午後中央觀象台の地震針を搖つた=大陸が微動し人體に感じたのは觀象台開設以來これで二回目であるが、震源地は新京西南西約三百キロ遼河流域、開魯、通遼の中間で發震時は午後二時二十四分二十八秒、新京に於ける最大震幅(水平動)二〇〇ミクロン(一粍の十分の二)で電燈が微かに搖れる程度、人體に感じたのは三秒ぐらゐであつた【寫眞は地震を捕へた觀象台】

これが二回目
四平街は地鳴りを聞く ちよッと緊張 觀象臺

地震につき中央觀象台觀測科では次の如く語る

地震は滿洲では珍らしいことですが、今度のやうに人體に感じるやうなものは更らに珍らしく、今迄人體に感じない地震は(極く稀れには)ありましたが、人體に感じたものは康德四年六月以來三年目、第二回目のものです、この地震が感じられた範圍は南滿一體で震源地附近の開魯では中震、家屋が相當動搖した模樣で四平街では微震でしたが發震時に轟々たる地鳴りを聞いたさうです、今後もあるか?さあね、こんなこともあるんですからないとは云へませんよ

留守中盜る

日本橋通八五新京ビル三九號室藤田四郎(二六)さんは十八日午後零時から同十一時までの間留守中忍び込んだ賊に背廣一着、短靴二足、現金六十圓を竊取されてゐるのを歸宅して發見中央通署へ屆け出た

野菜、今年こそは大丈夫
增產對策愼重 去年の例がある…… 市、農村代表と熟議

新京區域に於ける蔬菜自給自足を目指して曩に蔬菜增產五ヶ年計畫を樹てた市公署では右計畫を實施に移すべく十九日午前十時より市公署第二會議室に於て新京特別市農村地區農家組合長會議を開催、農家組合長其の他區長屯長等關係者四十數名出席市當局より今年度の諸計畫を傳達し午後四時散會した

本會議の內容は昨年度に於ける蔬菜の收穫四百萬貫を八百萬貫に倍加增產を目し蔬菜栽培面積昨年度の八百點地を今年度は千二百點地に擴大し灌漑施肥、害蟲除去等の栽培技術の指導を以て昨年度收穫の倍加增產を企圖しその半數(四百萬貫)を冬季貯藏をなすべく農村地區小貯藏庫を設置、これと共に農村全地區に亙つて井戸を掘り一個に對し五百圓、三月末日までに全部を完了させる方針である、又農民に共同出荷の方策をとらすべく一區に對して一ヶ所區事務所附近に共同荷造所を設置一ヶ所の共同荷造所建設費一萬圓と決定したが蔬菜不足に惱む市民にとつては大きな福音といふべくその成果は期待されてゐる

國軍の父 野田少佐
今夕國都に喪の凱旋

…ノモンハン事件に激戰を謳はれた…

草原七四四高地の戰鬪で勇敢にも敵彈雨飛の眞只中に部隊の先頭に立ち寡兵よく奮戰中、胸元を始め全身數ヶ所に敵彈を浴び一度はドッと倒れながらもなほ軍刀杖に血達磨となつて部隊の指揮をつゞけつゝ壯烈な戰死を遂げた國軍興安軍顧問野田又雄步兵少佐の英靈は廿日午後八時廿分着列車で新京に喪の凱旋をなし同夜協和會館で通夜の上、廿一日午後三時から同會館において治安部主催の告別式が盛大に執行される

同少佐は佐賀縣小城郡三日月村出身、大正十二年步兵第七十五聯隊を振出しに近衞第三聯隊、步兵第四十三聯隊、關東司令部附等を歷任して昭和十三年一月興安南地區警備軍顧問となり、熱河、北支の共產軍討伐に參加、同十三年七月少佐に進級十四年六月ノモンハン事件起るや興安支隊の顧問として出動、護國散華したもので純朴にして剽悍かつ豪放磊落な典型的軍人精神は就任以來日ならずして國軍將兵に慈父の如く慕はれてゐたものである、なほ包頭初代の特務機關長に就任以來その抱懷する蒙古工作に盡瘁し幾多輝く武勳を打ち樹て關東軍司令官から感狀を授與されたこともある【寫眞は名譽の戰死を遂げた野田少佐】

泥棒の保證?

贓品を共犯者の所持物にして絕對不正な物ではないと盜んだ御本人が保證に立つて賣却した不敵な犯人が四道街署に檢擧されてゐる

交通會社修理工高金貴(一九)で去る十五日午前七時頃修理工として勤務してゐるのを奇貨に同社內に修理のため運轉休止中の自動車からタイヤー二輪(千二百圓)を竊取守衛の隙を窺ひ吉林大街二〇號劉自明(二三)方に自動車で搬出十八日共犯者高云魁(二〇)をタイヤー所有者に仕立て上げ自分が保證人となつて古物商に七百圓で賣却せんとしてゐた所を逮捕されたものである

大相撲春場所 九日目
東方盛り返す 磐石、前田を仕止む

【東京國通】大相撲九日目十九日は西方一點勝越しの後をうけ東方俄然盛り返し西八點に對し東十四點と大擧六點の白星を獲得して氣勢を揚げた、總得點東百五點西百二點、東方三點を勝越した

(勝) (負)

立田野(押出し)常錦
照錦(內掛け)陸奥錦
國光(泳出し)藥師山
雷門(泳出し)八幡錦
双見山(打棄り)備州山
增位山(突落し)山陽山
錦華山(叩込み)嶺幟
加古川(外無双)番神山
三船浪(上手捻)武ノ里
富田濱(上手櫓)布引
佐渡島(寄倒し)二瀨川
藤川(突出し)陸奥里
若浪(寄切り)清美川
錦谷(吊出し)白鷲
=中入後=
十三錦(引落し)小島川
松浦潟(叩込み)一渡
源氏山(上手投)岩
幡瀨川(上手投)肥州山
四海波(寄出し)桂川
巴潟(叩込み)櫻錦
豫州山(吊出し)富士嶽
青葉山(吊出し)神東山
旭川(打棄り)鹿島洋
鶴ケ嶺(寄倒し)龍王山
大和錦(寄倒し)佐賀花
鯱ノ里(突出し)笠置山
照國(切反し)綾若
五ッ嶋(寄倒し)九ケ錦
大邱山(叩込み)楯甲
綾昇(出し投)大瀨
玉ノ海(突出し)駒ノ浪
安藝ノ海(下手投)相模川
名寄岩(打棄り)前田山
磐石(掬ひ投)出羽湊
男女ノ川(掬ひ投)金湊
双葉山(突出し)松ノ里
打出し午後六時四十三分

困つた名物?
四馬路露天街も移轉 城內の繁華街四馬路露天街

前の街路は從來果物、雜貨等の滿人露店商人が店をひろげて雜沓を極め街の名物として滿人大衆に親しまれてゐたが首都の體面を傷つけるのみならず目拔きの場所にあることとて交通上多くの支障を與へるので、四道街、長通路兩署では二十日より西四馬路、永春路に夫々移轉せしむることとなつた

尚今度の指定場所は今迄の場所の直ぐ裏通りに當り滿人の生活には何等不便を感ぜしめないと【寫眞は雜沓する四馬路露店街】

小麥買溜め客に 買はせぬ"排擊日"
專賣署の妙案 けふから實施

二月八日の春節を控へて滿系方面の小麥粉需要は急激に增加し舊臘十日の專賣制實施以來循環袋による販賣統制を行つてゐる專賣當局にどうすれば十分な配給が出來るかの悲痛な惱みを與へてゐるが、何しろ品不足と値上り見越しの買溜めや闇取引が橫行して折角の親心の循環袋制も甲斐なく新京市內の例だけでも正月に入つて今日までの配給量が前月の三倍九萬袋となつてゐるに拘らず一般家庭の需要を充し得ず各小賣店とも連日早朝から循環袋を持つた滿系大衆が雲集し、婦女子は側へも寄りつけず、あるところには有り餘るほど貯藏し、買ひ得ないものの手は何時までも空の現狀である

これがため新京專賣署では苦しまぎれの好案として循環袋の買入日記入を利用し今後は土、日曜日を買ひ溜め排擊日とし本月十五日以降一回も買つてゐない家庭にだけ販賣することと決定、各小賣業者に通達

まづ廿日の土曜日から實施すると同時に同署では虛僞の申告及び買溜め防止のため近く各家庭の戶口調査を行ひ違反者はどしどし嚴重處分に附することとなつた

電話料を寄附

新京特別市大實街二二〇大原組大原廣(四〇)氏は附近の家庭から每日借りに來る三鐵の電話料金が積り積つて三十圓となつたのでこれを治安維持に當る警察官の慰勞金の一部にと十九日午後二時頃順天署司法係平岡主任の許に差出したが、同主任は「警察としては物質的援助は受け容れ難い」旨を說明固く辭退したが切なる懇望にこれを防犯協會の基金として寄附する事となり手續きをとつた

タイピスト孃救護の兩氏に感謝

滿鐵新京支社庶務課タイピスト橫山ツギノさんは十八日朝出勤の途中、中央通路上にて馬車より轉落人事不省に陷つてゐるところへ通りかゝつた治安部高橋安身氏、鑛業開發會社米澤達雄氏が抱き起し介抱中驛へ向つて疾走してきた某自家用自動車運轉手が三名を乘せ滿鐵醫院へ送り屆けたが滿鐵支社ではこの奇特な運轉手と米澤、高橋兩氏に感謝の意を表してゐる

寄附二件

▽祝町二丁目雜貨商利泰洋行主王宗賢氏は軍人後援會の主旨に贊同し事業資金の一部にと金五十圓を同會に寄贈した

▽崇智胡同三一六、富樫甚作氏は十九日亡父忌明けに對し香典返しと供養のため金十圓を軍人後援會に寄贈した

松本秘書官

松本總理秘書官は廿四日北京で執り行はれる故吳佩孚將軍の出殯式に張總理の代理として參列のため廿日あじあで南下、北京に向ひ、月末歸任の豫定である

神宮派遣代表壯行會

明治神宮大會派遣滿洲國代表選手役員新京選出十六名の壯行會は十九日午後四時より市公署において開催されたが、一行は廿一日奉天に向ひ全滿選手集合の上廿三日(廿二日を延期)一路榮冠目指して東上する、一行の顏ぶれ左の通り

(總務委員長)齋藤肇吉(總務委員)河村泰男▽小須田孝吉、谷戶通熙▽スピード=(監督)石原省三(選手)安達和男、內藤晋、大倉美惠子▽ホッケー=(監督)中島圭介(選手)女池、伊藤、井平、中、吉武、大西、松本

服部部隊の華

滿蒙國境ノモンハンで國防第一線鎭護の華と散つた服部部隊勇士の氏名十八日原隊から發表された

步上岡嶋末吉兵庫縣明石郡玉津村上池、步伍太田賀一同神崎郡粟賀村粟賀、步上長崎忠雄島根縣松江市中原町、步伍宅三郎秋田縣由利郡下濱村、步上芝靜喜代和歌山縣日高郡矢田村、步中尉菊池重隆宮崎縣兒湯郡妻町、步曹友常英夫茨城縣西茨城郡西山內村、步上宮本二郎岡山縣英田郡吉野村五名、步上西田直吉兵庫縣加古郡阿閇村二子、步上伊藤甚作同佐用郡久崎村久崎、步上谷田卷太同加西郡富田村西谷、步上前田正利同姬路市伊傳居町、步上中西幸三、同揖保郡小宅村宅本、步上阪口慶藏同明石郡玉津村高津橋、步伍高橋盛吉山形縣東村山郡揃山村十文字、步上田代繁七山形縣西村山郡谷地町、步上古藤喜福島根縣八東郡本庄村本庄、步伍鈴木旦治秋田縣秋田市室町、步伍竹口德治和歌山縣伊都郡橋本町古佐田、步曹織川登佐賀縣東松浦郡切木村、步上本宮源三岩手縣下閉伊郡山田町飯岡、步上石井武男兵庫縣揖保郡東栗栖村、步上古子强同美囊郡奧吉川村、步上竹內貞治同神崎郡粟賀村、步伍田村常一同宍粟郡神戶村、步上立石忠義島根縣松江市片原町、步上松坂大五郎神奈川縣高座郡茅ケ崎町、衞伍田村政治鳥取縣西伯郡成實村、步上酒井健一福島縣北會津郡北村大字中澤、步上木村整岡山縣勝田郡北吉野村上町川、步上吉山谷松兵庫縣多可郡黑田庄村石原、步曹渡邊信愛媛縣越智郡鴨部村中村、步椎田村勉宮城縣志田郡松山町須摩屋、步上中野廣吉兵庫縣明石郡魚住村西岡、步上小原富雄岡山縣英田郡讃甘村今岡

梅津大使外交團を招宴

梅津大使は十九日午後六時より在京外交團並に滿洲國外務關係者を官邸に招待、就任披露を兼ねて初の交驩晩餐會を催した

掏られた千五百圓

十九日午後二時三十分頃西五馬路七三ノ一七山內勇さんは八島通郵政局窓口でオーバー右ポケットに入れて置いた千五百圓在中財布を何者かに掏られてゐるのに氣付き吃驚して中央通署へ訴へ出た

全日本氷上戰

第十一回全日本氷上競技選手權大會第一日は十九日午前九時から八戶長根リンクで決戰の幕を切つて落したが、滿洲代表チームは木村芳子孃が女子五百米(セパレート)で一着、三千米(同)で四着、汾陽泰子孃が五百米(同)で三着、三千米(同)で三着を占め、男子五百米(セパレート)では手島義男、朴潤哲兩君が一四、一七着を占めるなど奮戰目覺しかつたが、優勝候補片昌男君は五百米のコーナで轉倒綜合覇權外に振り落された

關口氏蓄音器會社入り

新京交通會社を辭し、今回滿洲蓄音器會社へ入社した關口英太郎氏は十九日午後挨拶に來社

七分搗

些か舊聞に屬するが三笠町拳銃强盜事件突發に搜査本部をあす本廳に移牒しようと云ふ時の話▼順天の平岡主任に「どうですか、南新京の馬泥棒は?」と問ふと傍らにあつた谷口司法科長「うまく(馬々)とやられたね」平岡主任これを聞いて負けてはゐない「あれはうま(馬)くやつてゐますから擧がりますよ」といへば谷口司法科長「そりや君さうさ(搜査)!!」

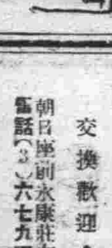

けふの天氣 北西の風晴

きのふの氣溫 最高零下二〇度二 最低零下二六度七

歸院御挨拶

私儀本月二日より內地歸省休院中の處本日歸院仕候間從前通り診療に從事仕候

康德七年一月十九日

早川齒科醫院 早川武夫

錦町二丁目七(電話③三二九六番)

食堂女子給仕募集

年齡十七、八歲より三十歲迄詳細は面談の上滿洲人にても可日本語の話せる方

青葉グリル

大同大街二〇二大興ビル內 電②四六二五番

開拓文化展

十九日より二十四日まで

三中井五階キャラリー

急募

一、外交員 若干名 但し日本內地人
一、事務員 若干名

但し三十歲前後の男子

希望者は自筆履歷書持參午後四時より來談を乞ふ

新京新發路一〇九 株式會社 松田淸商店 電話(2)二五六九番 三四〇三番

急募

案內係 年齡を問はず 希望者は至急本人來談

朝日座事務所 電(2)三〇九五番

解雇廣告

曾我部福一

右の者今般都合に依り解雇仕候に付き爾今弊店とは何等關係無之候間爲念謹告候也

康德七年一月十八日

新京老松町九番地 萬養商事株式會社 足達一郎

新京新發路一〇九號 株式會社 松田淸商店

社員募集

一、男女外務社員大募集

健鬪の士にして年齡廿五歲以上五十歲迄以上は特に相談に應ず

月收 貳百圓以上

希望者は履歷書持參午前中來店

新京大同大街四〇六(東拓ビル一階)

第一徵兵保險會社 新京支店直轄部 電話(2)二三八八番

中古レコード 中古蓄音機 高價買入

交換歡迎・御報次第參上

朝日座前永康莊左通 電話(3)六七九五番 春光堂

宇治茶 河久商店 三笠町二ノ一 電(3)三二〇四番

父陸軍步兵少佐野田又雄「ノモンハン」の戰鬪に於て負傷し豫而湯崗子陸軍病院に於て療養中の處本月十七日午前十時四分死去致候に付此の段御通知に代へ謹告仕候

追而葬儀は一月二十一日十五時より協和會館に於て神式に依り相營可申候

昭和十五年一月十九日

嗣子 野田興亞
親族總代 辻權作
友人總代 香川義雄

關東軍司令部附滿洲國軍事顧問陸軍步兵少佐野田又雄殿は「ノモンハン」の戰鬪に於て負傷し豫而湯崗子陸軍病院に於て加療中の處一月十七日午前十時四分逝去せられたるに付此段御通知に代へ謹告仕り候

追而告別式は神式に依り一月二十一日十五時より大同廣場協和會館に於て執行致すべきに付申添候

昭和十五年一月十九日

滿洲國軍事顧問部

列車発着表

◎大連方面行
△大連行 前二時三十分
△奉天行 六時廿五分
△釜山行 八時
△奉天行 八時卅五分
△大連行 九時三十分
△營口行 十時三十分
△四平街行 十一時三十分
△奉天行 後一時五分
△大連行 一時四十分
△大連行 二時三十分
△大連行 三時廿五分
△四平街行 四時五十分
△釜山行 六時五十分
△四平街行 七時四十分
△大連行 九時四十分
△大連行 十一時十三分
△奉天行 十一時三十分

◎哈爾濱方面行
△哈爾濱行 前三時四十六分
△德惠行 五時十五分
△哈爾濱行 六時三十分
△哈爾濱行 八時十分
△哈爾濱行 九時
△哈爾濱行 後十二時五十三分
△哈爾濱行 三時十五分
△德惠行 五時三十分
△哈爾濱行 七時十分
△哈爾濱行 十時卅五分
△牡丹江行 十一時四十五分

◎圖們方面行
△吉林行 前七時五分
△羅津行 八時卅五分
△圖們行 九時四十五分
△吉林行 後一時
△牡丹江行 三時二十分
△吉林行 七時廿五分
△清津行 十時五分

◎白城子方面行
△白城子行 前八時廿五分
△白城子行 十時五十五分
△前郭旗行 後五時三十分

◎大連方面より
△大連發 前三時卅二分
△大連發 六時十八分
△奉天發 七時四十五分
△大連發 八時
△四平街發 八時四十六分
△四平街發 九時四十分
△四平街發 十時卅二分
△釜山發 十一時四十三分
△奉天發 後十二時三十分
△大連發 三時
△大連發 四時二十分
△大連發 五時二十分
△營口發 六時五十八分
△大連發 八時二十分
△奉天發 九時廿五分
△釜山發 九時四十五分
△奉天發 十一時三十分

◎哈爾濱方面より
△德惠發 前零時三十分
△哈爾濱發 二時二十分
△牡丹江發 六時四十四分
△哈爾濱發 七時五十四分
△德惠發 十一時三十分
△哈爾濱發 後十二時五十分
△哈爾濱發 一時三十分
△哈爾濱發 三時十分
△哈爾濱發 六時四十分
△哈爾濱發 九時三十分
△哈爾濱發 十一時三分

◎圖們方面より
△清津發 前七時五十三分
△吉林發 十一時廿四分
△牡丹江發 後二時十分
△吉林發 五時廿一分
△圖們發 八時四十分
△羅津發 九時三十分
△吉林發 十一時十五分

◎白城子方面より
△前郭旗發 十一時一分
△白城子發 後六時卅二分
△白城子發 九時五分

大阪商船出帆
門司、神戸行
鴨緑丸 一月二十日
熱河丸 一月廿二日
うらる丸 一月廿三日
黒龍丸 一月廿五日
扶桑丸 一月廿七日
うすりい丸 一月廿九日
吉林丸 二月十五日
（午前十一時大連出帆）
三角、鹿兒島那覇行
大同丸 一月廿五日 午後三時大連發
事務所＝大連、奉天、新京、哈爾濱、營口とビューロー で連絡切符發賣

家傳 辻の紅灸 新京 寶山前

日日案内

貸◇三行 一回金六十錢
拾◇三行 一回金八十錢
得◇五行 一回金八十錢
金◇十行 一回一圓八十錢

代書とタイプ印書は東一條通稻荷神社南約一丁 南滿堂 電3 五一三六

看護 婦、附添婦、家政婦募集中 大看護婦會 新京入船町 電3 四五〇一

古物 丸八商店 羽衣町二ノ一八 電3 六〇四一

男女の職業紹介 募集 日・滿人 女中・女給・事務員・ボーイ・其他 ダイヤ街東ケ枝町通鄕ビル 國際紹介所 電3 二五〇九

カメラ修理 新京銀座 乾寫眞機店 電話3 二三九〇

南廣場南入滿鐵病院東側 新京犬猫病院 東三條通 電3 三七〇一番

サック 風化し易く用をなさざる品多し 御用は專門の當店に限る 富士町二ノ一五 生好堂 電3 五四六七

失業浮頭に迷ふ者、人を求めたき者共に本會 新京東三馬路 電2 一〇八五 自彊會

自彊會 結婚媒介部 ドシく御申込下さい

トラックに依る運搬 大和運輸公司 電話3 六九〇八番 內地及建築土木科一般 農產物麻袋の準備有

裝飾と材料 花環一式 戸川商會 祝町二ノ九（明パレス前） 電（3）二六二三

ドラミン 病源療法劑 ドラミンの御用命は 新京東一條通五六 南洲堂代理館內 ドラミン滿洲國總配給所 電話3 五一三六番

若き御婦人の冬衣と防寒コート 交換自由 並に貸衣裳 酒井商店 吉野町二丁目 電話3 二四六四番

洋裁生徒募集 速成科三ヶ月卒業 其の他詳細は當所に問合せ下さい 曜町三丁目二四（長春寺前） ランノ洋裝クラブ 一般仕立物御注文にも應じます 和裁科の設置あります

紫雲社 看板 塗裝 新京大經路九四號 電話2 二一六三番

整骨專門 中央通り（中央通警察署前） 末松接骨院 電3 二二〇三番

お料理 いよや 吉隆町三の五 電（三）四九〇

强勉出質 安い品流 七福屋 電③3554 一町舟入（栄ビル２階）

家傳お灸 ▲神經痛 ▲肋膜炎 ▲婦人病 ▲カリエス ▲胃腸病 ▲ロイマチス ▲淋病 ▲寢小便 ▲中風 ▲脚氣 ▲あんま特設 中央通（大阪商船横） 清水堂鍼灸院 電話六七二七

鍼灸 吉光堂療院 浪速町二丁目十八番地 東二條通交番前 電3 三七三六番

特效藥安心散 慢性花柳病・皮膚病 關節炎・神經痛 リウマチス 特效あり御試藥を乞ふ 浪速町二丁目十八番地 吉光堂療院

タイプ印書 飜譯・立案 謄寫・代書 祝町二ノ一四 新滿社 電話3 二三八七

お茶とお茶道具は 新京吉野町一丁目 みどり茶園 電3 四七七〇番

灸・はりあんま 遠近を問はず參上致します 御伺ひ致します 愛花堂 電話3 二一五三 東二條通三九

印刷及帳簿 三友社 新京永樂町 電話3 三四二四

女給募集 東洋一 グランド大新京 新京富士町 電話3 二一六 カフェー大新京 グランド大新京 新京富士町 カフェー大新京 電話3 三六四七

女給募集 名實共に全滿一 グランド銀パレス グランド銀パレス グランド銀パレス グランド銀パレス 新京銀座新道 電話（3）三五六〇

大和通 花園會館 花園會館 花園會館 花園會館 電（3）二二二三

ノーブルサロン 新世界 ダイヤ街 電話（3）六一四八番

カフェー プランタン ダイヤ街 電3 四三二八

カフェー・スタンド 興亞 日本橋通二四 電3 四五八三

マルセーユ マルセーユ マルセーユ 富士町 東二條通 電（3）二〇〇八 電（3）五九二九

傳統を誇る 精養軒 女給募集 東一條通り 電3 二三〇五

絢爛 グレート赤玉 東一條通 豪華 TEL（3）4850（3）6781

新京東二條通り TEL（3）5715

カフェー界の華 亞細亞會館 亞細亞會館 亞細亞會館 亞細亞會館 亞細亞會館 亞細亞會館

ユニーサロン 銀波 永樂町一ノ一 電（3）三四七四

カフェー イナリ 富士町二丁目 電（3）五四二六

喫茶 ニューパレス

電話及金融 高價買入 月賦販賣 金融即時・長期秘密 電話の御相談は何でも引受けます 御用の方は（3）七六二六 荻本電話店 新京入船町一ノ二二 ダイヤ街丸石前

新時代のよろづや 横濱屋 獨立大倉庫設備 完全保管 （カメラ・ミシン・時計） 絶對的貸出しも 簡易・金融 ダイヤ街で 電③四七七四 （朝日ビル横）

貸出勉強 極く簡單 質 大安賣 流れ品 愛知屋 東二條通二五 朝日社隣 電③二五九五

電話賣買 電話金融 電話月賦販賣 岩見電話店 永樂町三ノ一一四 （八島小學校前） 電話3・3137番

お酒は松竹梅 立食 松壽し 松竹梅の酒藏 銀座キネマ前 電③五三六七番

ほねつぎ 滿鐵病院東正門前 今辨慶整骨院 電話③五三六一番

かんばん 玉江 新京キネマ前 電(三)二八二八

たゝみ 室町公學校前 鶴殿兄弟商會 電③二四八二

新聞の御申込は 電話3 三三〇〇番へ

季節の味覺 鍋料理 肉・鳥専門 わかもと 電（3）五二八五 二九八八

新京ダイヤ街 割烹 温泉閣 電（3）五二八五 六二八五 御宴會は（十人様以上）特に御相談 下關直輸入の ふぐ料理

威權の界斯 タイプライター タイピスト生徒募集 日本タイプライター株式會社 新京日本橋通 電話③ 3338 5684

質 ○○の御用は ダイヤ街 荻本質店 入船町一丁目 電話（3）六二六七

中小商工金融 輕便迅速 東省實業株式會社 新京特別市大同大街四〇六 東拓ビル內 電話②四九一七番

第七博号屋 質 三笠町三ノ廿一 公會堂裏 電3 五五三三

タイピスト養成 授業 午前・午後・夜間 入學隨時 規則書進呈 新京新發路一〇五號 滿洲直賣所 電（2）四四五二・四五三二番

卸入染物 旗 旗・幕・幟・腕章 染元 大槗旗染部 新京梅ケ枝町（東三條通） 電話（3）三〇四一番

新京國產ミシン商會 各種ミシン附屬品一切 カタログ進呈 崇智胡同一〇一 電話②一八四二

全滿に最古ノ歷史ヲ持ツ專門店 メダル・バックル・七寶マーク・花瓶・優勝カップ・帽章・優勝旗

金華號 大連市山縣通 電(2)七八四六

久 冬の御仕度は是非當店で ▲變織白生地 ▲銘仙小紋 ▲西陣御召 ▲名古屋帶……品揃 村岡呉服店 吉野町二丁目 電③二二四一番

營業課目 鑛山測量 鑛山調查 鑛石分析 鑛石鑑定 一般測量及製圖 ●鑛業法に依る正規製圖並手續出願 技術正確・責任出願 新京八島通四四 滿洲鑛業社 社長 土方龜次郎 電話（三）六四四七番 官廳調製にも應ず 尚滿人には通譯を要せず

綠醫院 入院の設備あり 住吉勝也 長春大街三〇二號（國際若寺筋向） 電話（2）五一〇二 五一〇二番

質 大口歡迎 柳屋質店 和洋服は特に勉强 カメラ及公債儲蓄債劵 お電話次第御相談に應じます 吉野町二丁目平本洋行裏 小路入る 電③三一五二

パーマネントは ダイヤ街 部火婦院髮理屋王 電話③6244

病室新設 日本赤十字社救療所 內科性病科 花柳病科 肛門病科 入院隨意 筈元醫院 新京ダイヤ街老松町 電話③五六二六番

各種寝台

家庭用 折疊式子供寝台 病院用 家具裝飾 品川洋行 新京日本橋通 電③二〇六一・二五九三・三一三一

菜めし おでん ばか盛 銀座新道（祝町消防署横東入）

かぜねつに 一服で利く 大陸風藥 双葉藥局 東二條通り二七 電話③六四三五

パーマネント 優秀な技術者を招聘しました 少しもお待たせせず致します

御婚禮仕度 貸衣裳・カツラ 赤外線美顏術 ダイヤ街通り 老松ビル二階 老松美粧院 電③六三四九番

舌頭は躍る 味覺の花園（パラダイス）！ 辨當 壽司の折詰 大量御注文に應ず 味のデパート 壽司 支那料理 和食 洋食 喫茶 菓子 ニネ味 新京東二条通（銀座新道角） 電話③二三四二番